

縣立國風國中

校園災害防救計畫

【本文】

本文共印製 <u>6</u> 份		持有人如下								
指	揮	官	：	<u>劉文彥</u>	(校長)					
發	言	人	：	<u>周穎達</u>	(教務主任)					
防	災	業	務	負	責	人	1	：	<u>劉念秀</u>	(總務主任)
防	災	業	務	負	責	人	2	：	<u>廖淑芳</u>	(事務組長)
防	災	避	難	箱	：	<u>傳達室</u>	(放置地點)			
其	他	：	<u>高宏忠</u>	(學務主任)						
				<u>劉秀念</u>	(總務主任)					

中華民國 112 年 8 月 23 日

修訂歷程

版本	修訂日期	防災業務核章	校長核章	防災工作會報日期
1	109/9/10			109/9/10
2	111/09/06			111/09/21
3	112/08/15			112/08/31
4				
5				
6				
7				
8				
9				
10				

註：1. 每2年至少修訂1次，本文部分文件如有變動，應修訂抽換，並於本表註記。

2. 涉及計畫本文修改，應由校長召開防災工作會報，向全體教職員工說明修改內容，並於本表註記會報日期。無涉計畫修改之例行性防災工作會報，不須於本表中填寫。

目錄

修訂歷程	1
目錄	I
圖目錄	II
表目錄	III
第 1 篇 前言	1-1
1.1 依據	1-1
1.2 目的	1-1
1.3 架構	1-1
第 2 篇 學校概況	2-1
2.1 校園基本資料	2-1
2.2 人員狀況	2-2
2.3 校園周邊環境及土地使用狀況	2-3
2.4 校園平面配置	2-4
2.5 校園建築物資料	2-4
2.6 校園潛在災害評估及分析	2-24
2.7 校園災害防救組織	2-3
第 3 篇 減災整備階段	3-9
3.1 編列校園災害防救經費	3-9
3.2 校園安全準備工作	3-9
3.2.1 校園環境安全自主調查、鑑定與改善	3-9
3.2.2 校園防災地圖	3-10
3.2.3 1991 報平安留言平臺	3-12
3.3 應變器材及支援單位	3-13
3.3.1 災害應變器材整備	3-13
3.3.2 支援單位聯絡清冊	3-13
3.4 校園災害防救教育訓練	3-13
3.5 校園災害防救演練	3-13
第 4 篇 應變階段	4-20
4.1 校園災害應變流程	4-20
4.2 災害通報	4-26
第 5 篇 復原重建階段	5-1
5.1 受災師生心靈輔導	5-1
5.2 學校環境衛生及設施設備維護與修繕	5-3
5.3 學生復課計畫、補課計畫	5-3
5.4 供水與供電等緊急處理	5-4

圖目錄

圖 1.1	校園災害防救計畫架構圖	1-1
圖 2.1	校園周邊道路圖	2-3
圖 2.2	校園平面配置圖	2-4
圖 2-3	校園潛在災害評估及分析流程圖	2-24
圖 2.4.1	地震災害潛勢圖	2-1
圖 2.4.2	淹水災害潛勢圖	2-1
圖 2.4.3	人為災害潛勢圖	2-2
圖 2.5	校園災害防救組織架構	2-4
圖 3.1	減災整備工作架構圖	3-9
圖 3.2	校園環境安全自主調查流程圖	3-10
圖 3.3	校園防災地圖	3-10
圖 3.4	1991 報平安留言平臺	3-12
圖 4.1	校園災害應變流程圖	4-20
圖 4.2	災害通報流程圖	4-26

表目錄

表 2-1 學校基本資料	2-1
表 2-2 109 學年度學生人數	2-2
表 2-3 建築物現況資料表	2-5
表 2-4 廚房現況資料表	2-18
表 2-5 實驗室（含職業類科教室）現況資料表	2-20
表 2-6 災害防救參考資訊	2-25
表 2-7 近 5 年校園災害事件紀錄表	2-3
表 2-8 平時減災整備工作分配表	2-5
表 2-9 緊急應變小組分組表	2-6
表 3-1 災害應變器材檢核表	3-14
表 3-2 支援單位聯絡清冊	3-18
表 4-1 校園災害應變流程說明及原則	4-21
表 4-2 災害通報重點紀錄	4-27
表 5-1 心理諮商資源表	5-2

第1篇 前言

1.1 依據

- 一、《教育部主管各級學校及所屬機構災害防救要點》
- 二、《校園安全及災害事件通報作業要點》
- 三、《消防法》
- 四、《消防法施行細則》

1.2 目的

依據前項法令、要點及規範擬定「校園災害防救計畫」(以下簡稱本計畫)。本計畫從「災害管理」減災、整備、應變及復原重建等 4 階段，建構校園災害防救體系，釐清各階段所須辦理之工作內容(含所需表單)及專責人員/單位之聯繫方式，預期透過一致性的應變架構、專責化的災害管理、整合性的專業合作，妥善運用和靈活調度資源/支援，確保面臨不同災害時，各項緊急應變程序得以順利運作，提升全體教職員工生之防災知識、技能及態度，保障教職員工生之生命安全，減輕災害造成的衝擊和損失。

1.3 架構

本計畫分為「本文」及「附件」2 部分〔圖 1.1〕。

「本文」包含學校基本資訊與災害管理各階段之原則性工作內容，以簡要文字搭配表格與流程圖呈現，以利現場實際操作。平時有助教職員工進行減災整備相關事務，災時可快速提供應變所需資訊。

「附件」除了針對各類災害應變內容進行說明外，另提供本文中及應變中使用之空白表單，學校可直接複印填寫抽換，並彙整學校相關紀錄、掃描檔等重要文件。



圖 1.1 校園災害防救計畫架構圖

第2篇 學校概況

學校概況資料包含基本資料、人員狀況、建築物資料及周圍環境，內容分述如下：

2.1 校園基本資料

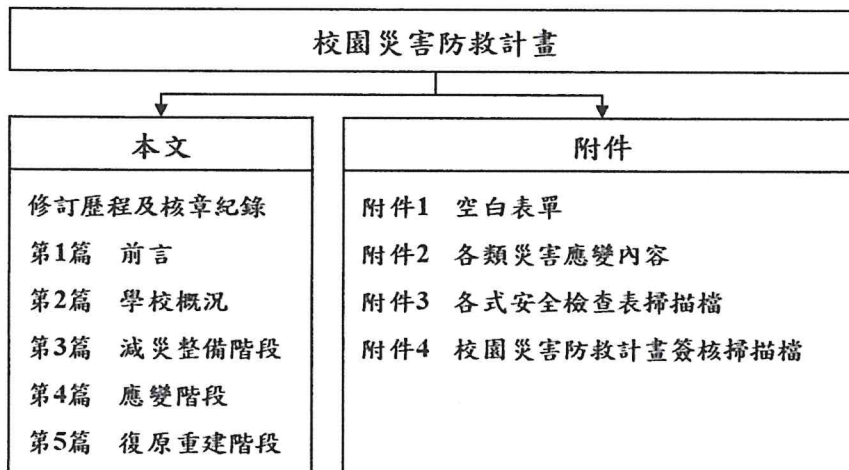
學校基本資料主要內容包含學校名稱、校區名稱、校區地址、是否被列為災害緊急避難(收容)場所、校長姓名及電話、總務主任姓名及電話及防災業務窗口之姓名、職稱、電話與電子郵件信箱等，詳細情形如表 2-1 所示。

表 2-1 學校基本資料

學 校 全 銜	花蓮縣立國風國中				
地 址	花蓮縣花蓮市國風里林政街 7 號				
學校為避難(收容)場所	<input checked="" type="checkbox"/> 是 <input type="checkbox"/> 否				
人 員 資 料	姓名	職稱	手機	電子信箱	
校 長	劉文彥	校長	0935212537	u0115@ms43.hinet.net	
防災業務負責人 1	劉念秀	總務主任	0987526827	Iloveyou5566@hlc.edu.tw	
防災業務負責人 2	廖淑芳	事務組長	0919923726	tony890624@yahoo.com.tw	
教 職 員 工 人 數	正式編制	163	學生人數	一般學生	1531
	非正式編制	3		身心障礙學生	11
交 通 車 數 量	自有	1	司機人數	1	

學校正面照



2.2 人員狀況

112 學年度全校班級總數為 57 班(含資優、資源班)，全校師生總人數為 1,697 人，其中職員為 17 人、教師為 149 人、學生為 1,531 人，其餘詳細資料如表 2-2 所示。

表 2-2022 學年度學生人數

年級 班級	日校		
	七	八	九
1	29	27	30
2	29	26	29
3	28	28	28
4	29	28	29
5	28	28	27
6	30	27	29
7	29	28	29
8	29	27	29
9	29	27	28
10	29	28	29
11	30	28	29
12	28	29	30
13	29	28	29

14	29	28	30
15	29	28	29
16	30	28	29
17	32	26	26
18	21	26	19
19	2	4	5
20			
合計(人)	519	499	513
總計(人)	1,531		

2.3 校園周邊環境及土地使用狀況

校園周邊道路圖如圖 2.1 所示。



圖 2.1 校園周邊道路圖
(瀏覽日期：112 年 8 月 15 日)

2.4 校園平面配置

校園平面配置圖〔圖 2.2〕，平時彙整校園空間配置資訊，災時得以依據校園出入口及鄰外道路，判讀圖資及相對位置，以利執行相關應變作為。

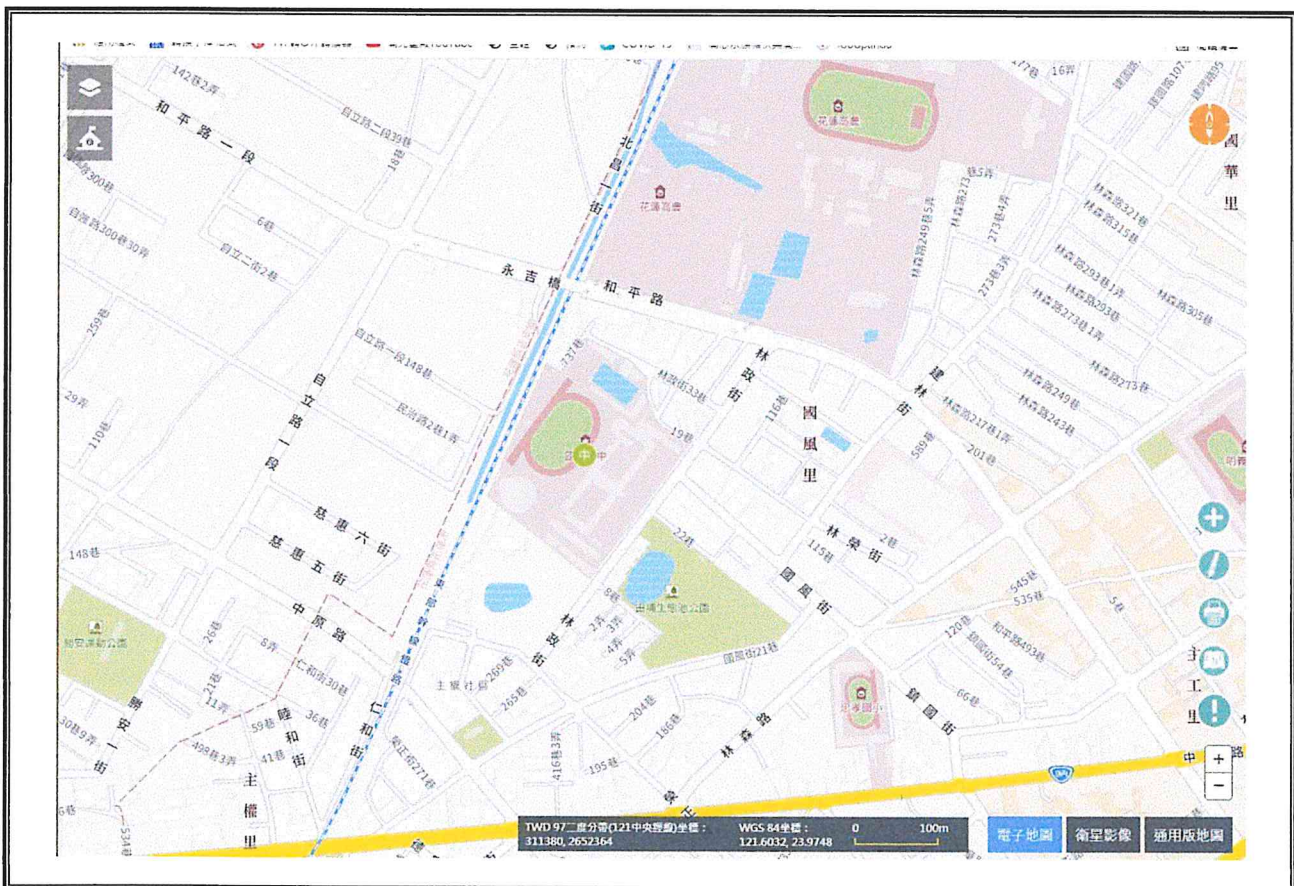

圖 2.2 校園平面配置圖

2.5 校園建築物資料

校園建築物資料包含校園內各棟建築、廚房或實驗室（含職業類科教室，如家政教室）資訊和陳設，每棟建築物、每間廚房及實驗室（含職業類科教室）皆有 1 份資料表，平面配置圖包含各空間名稱、走廊、樓梯等空間狀況為原則，並標註火警受信總機、滅火器、室內消防栓、緩降機等位置，得視學校需求選填實驗室（含職業類科教室）現況資料表。校園建築物共有 8 棟〔表 2-3〕；廚房共有 1 間〔表 2-4〕；實驗室（含職業類科教室）共有 3 間〔表 2-5〕。

表 2-3 建築物現況資料表

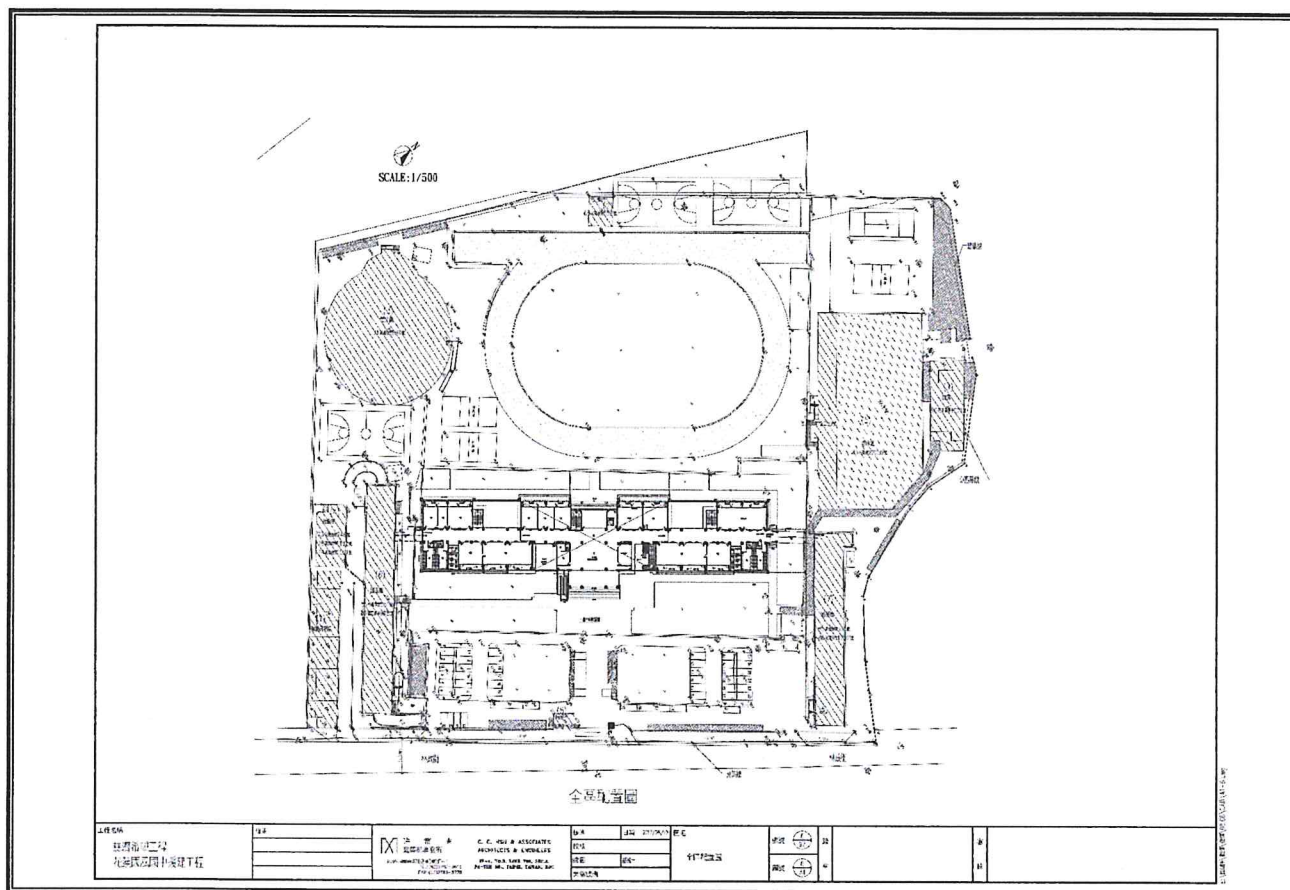
建築物名稱		睿智樓		總棟數－編號		3-01	
基本資料	填表日期	112年8月15日		填表人	廖淑芳		
	避難場所	<input type="checkbox"/> 否 <input checked="" type="checkbox"/> 是，類別：_____		建造年代	民國106年		
	建築設計圖	<input type="checkbox"/> 無 <input checked="" type="checkbox"/> 有，放置地點：總務處		地面樓層數	5樓		
	增建	<input checked="" type="checkbox"/> 無 <input type="checkbox"/> 有，增建項目：_____		地下樓層數	1樓		
	安全檢查表	<input type="checkbox"/> 無 <input checked="" type="checkbox"/> 有，檢核日期：112年8月1日					
	補強工程	<input checked="" type="checkbox"/> 無 <input type="checkbox"/> 有，補強日期：____年____月____日					
	構造形式	<input type="checkbox"/> 磚構造 <input type="checkbox"/> 木構造 <input type="checkbox"/> 鋼構造 (SC) <input type="checkbox"/> 鋼筋混凝土構造 (RC) <input checked="" type="checkbox"/> 鋼骨鋼筋混凝土構造 (SRC) <input type="checkbox"/> 其他：_____					
	平時用途 (可複選)	<input checked="" type="checkbox"/> 教室 <input checked="" type="checkbox"/> 辦公室 <input checked="" type="checkbox"/> 會議室 <input checked="" type="checkbox"/> 健康中心 <input checked="" type="checkbox"/> 盥洗室 (含廁所) <input type="checkbox"/> 寢室 <input type="checkbox"/> 觀察室 <input checked="" type="checkbox"/> 圖書室 <input type="checkbox"/> 活動中心 <input type="checkbox"/> 教保準備室 <input type="checkbox"/> 廚房 <input type="checkbox"/> 配膳室 <input type="checkbox"/> 檔案室 <input checked="" type="checkbox"/> 演藝廳 <input type="checkbox"/> 生態教學園區 <input type="checkbox"/> 餐廳 <input type="checkbox"/> 水療室 <input type="checkbox"/> 游泳池 <input type="checkbox"/> 練琴室 <input type="checkbox"/> 專業資源中心 <input type="checkbox"/> 牙科 <input type="checkbox"/> 室內活動室 <input type="checkbox"/> 室內遊戲空間 <input checked="" type="checkbox"/> 室內儲藏空間 <input type="checkbox"/> 機房 <input type="checkbox"/> 資源回收區 <input type="checkbox"/> 室外活動空間 <input type="checkbox"/> 室外儲藏空間 <input type="checkbox"/> 實習工場，類別：_____ <input checked="" type="checkbox"/> 專科教室，類別：科探教室、電腦教室、語資班教室 <input type="checkbox"/> 專業團隊教室，類別：_____ <input type="checkbox"/> 防災空間/教室，類別：_____ <input checked="" type="checkbox"/> 實驗室 <input type="checkbox"/> 其他：_____					
	避難設施或設備 (可複選)	<input type="checkbox"/> 救援平臺 (____個) <input type="checkbox"/> 救助袋 (____個) <input checked="" type="checkbox"/> 緩降機 (4具) <input type="checkbox"/> 避難滑梯 (____座) <input type="checkbox"/> 免電力自走式避難梯 (____座) <input checked="" type="checkbox"/> 無障礙斜坡道 (1座) <input type="checkbox"/> 其他：_____					
	空間總數	67間	一般廁所	8間	樓梯總數	3座	
容納人數	1400人	無障礙廁所	8間	電梯總數	1座		
現況調查	梁柱裂縫或滲水	<input checked="" type="checkbox"/> 無 <input type="checkbox"/> 有	沉陷或傾斜	<input checked="" type="checkbox"/> 無 <input type="checkbox"/> 有			
	梁柱鋼筋裸露鏽蝕	<input checked="" type="checkbox"/> 無 <input type="checkbox"/> 有	走廊柱位	<input type="checkbox"/> 走廊外側無柱 <input checked="" type="checkbox"/> 走廊外側有柱			

建築物名稱	睿智樓	總棟數－編號	3-01
與鄰棟間距 (公分)	<input checked="" type="checkbox"/> 小於 7 公分乘上樓層數 <input type="checkbox"/> 大於等於 7 公分乘上樓層數；或間距大於 50 公分以上		
備註			
照片	<p data-bbox="236 719 272 801">正面</p> 		
	<p data-bbox="236 1352 272 1435">側面</p> 		

建築物名稱

睿智樓

總棟數—編號

3-01

地下一樓

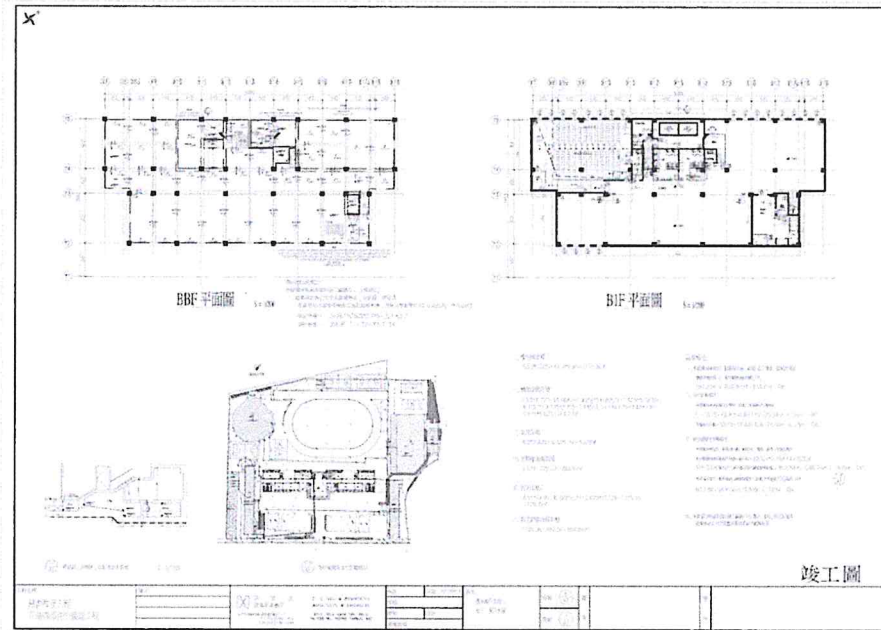

平面配置圖

地面一樓

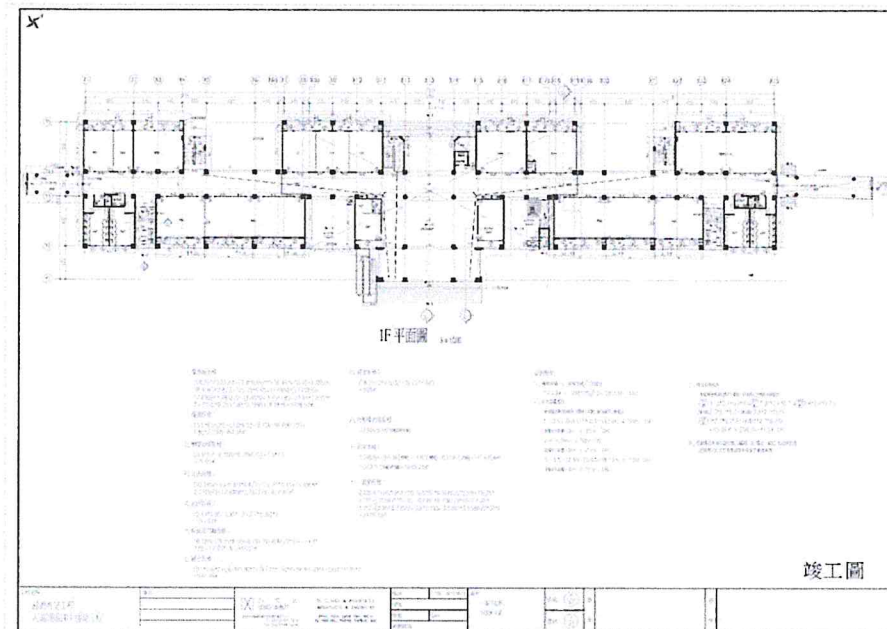

建築物名稱

睿智樓

總棟數－編號

3-01

地面二樓

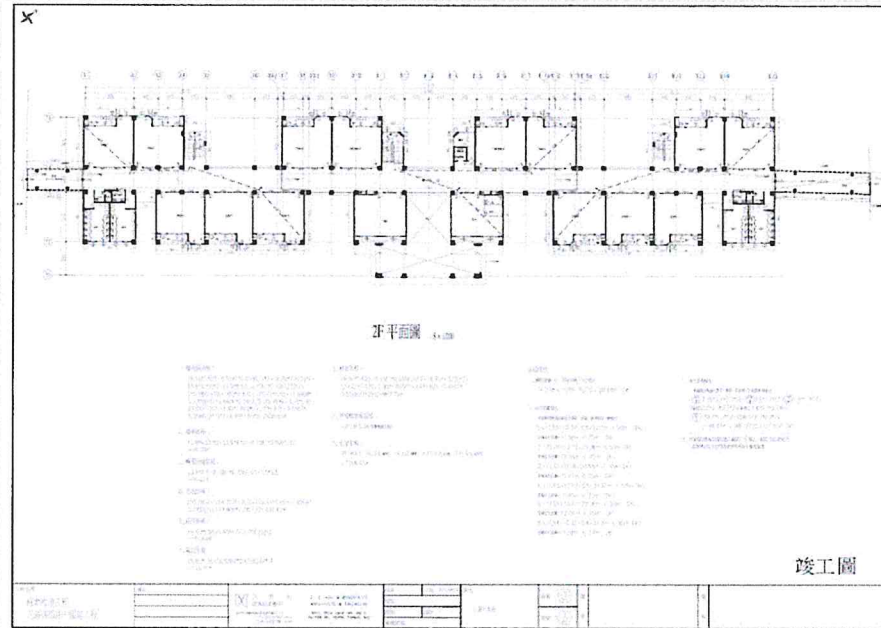

地面三樓

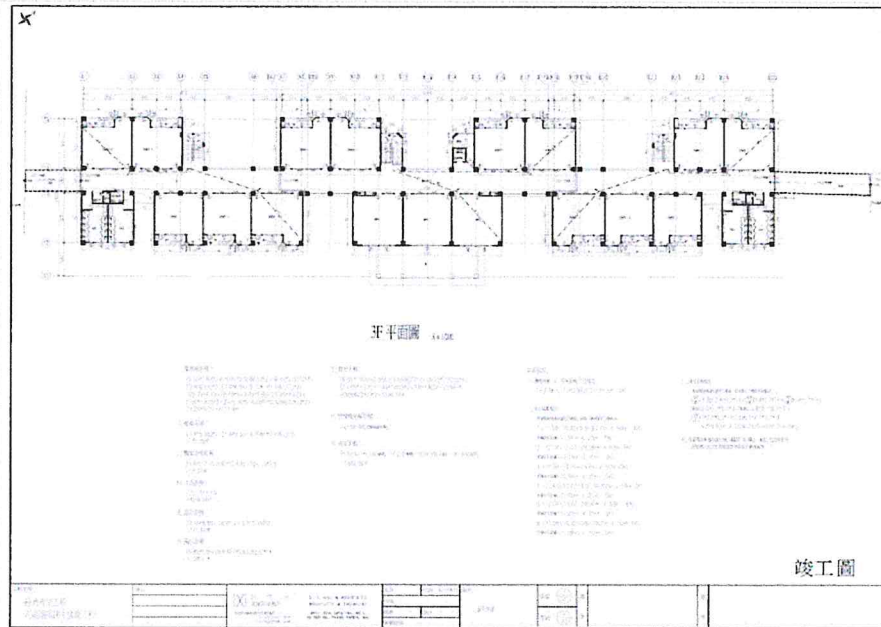

建築物名稱	睿智樓	總棟數－編號	3-01
地面四樓			

建築物名稱	涵玉樓	總棟數－編號	3-02
基本資料	填表日期	112年8月15日	填表人 廖淑芳
	避難場所	<input type="checkbox"/> 否 <input checked="" type="checkbox"/> 是，類別：_____	建造年代 民國85年
	建築設計圖	<input type="checkbox"/> 無 <input checked="" type="checkbox"/> 有，放置地點：總務處	地面樓層數 4樓
	增建	<input checked="" type="checkbox"/> 無 <input type="checkbox"/> 有，增建項目：_____	地下樓層數 1樓
	安全檢查表	<input type="checkbox"/> 無 <input checked="" type="checkbox"/> 有，檢核日期：112年8月1日	
	補強工程	<input type="checkbox"/> 無 <input checked="" type="checkbox"/> 有，補強日期：109年8月15日	
	構造形式	<input type="checkbox"/> 磚構造 <input type="checkbox"/> 木構造 <input type="checkbox"/> 鋼構造 (SC) <input checked="" type="checkbox"/> 鋼筋混凝土構造 (RC) <input type="checkbox"/> 鋼骨鋼筋混凝土構造 (SRC) <input type="checkbox"/> 其他：_____	
	平時用途 (可複選)	<input checked="" type="checkbox"/> 教室 <input checked="" type="checkbox"/> 辦公室 <input type="checkbox"/> 會議室 <input type="checkbox"/> 健康中心 <input checked="" type="checkbox"/> 盥洗室 (含廁所) <input type="checkbox"/> 寢室 <input type="checkbox"/> 觀察室 <input type="checkbox"/> 圖書室 <input type="checkbox"/> 活動中心 <input type="checkbox"/> 教保準備室 <input type="checkbox"/> 廚房 <input type="checkbox"/> 配膳室 <input type="checkbox"/> 檔案室 <input type="checkbox"/> 演藝廳 <input type="checkbox"/> 生態教學園區 <input type="checkbox"/> 餐廳 <input type="checkbox"/> 水療室 <input type="checkbox"/> 游泳池 <input type="checkbox"/> 練琴室 <input type="checkbox"/> 專業資源中心 <input type="checkbox"/> 牙科 <input type="checkbox"/> 室內活動室 <input type="checkbox"/> 室內遊戲空間 <input checked="" type="checkbox"/> 室內儲藏空間 <input checked="" type="checkbox"/> 機房 <input type="checkbox"/> 資源回收區 <input type="checkbox"/> 室外活動空間 <input type="checkbox"/> 室外儲藏空間	

建築物名稱

涵玉樓

總棟數－編號

3-02

側面



平面配置圖

一到四樓

S 南棟涵玉樓

四樓 三樓 二樓 一樓

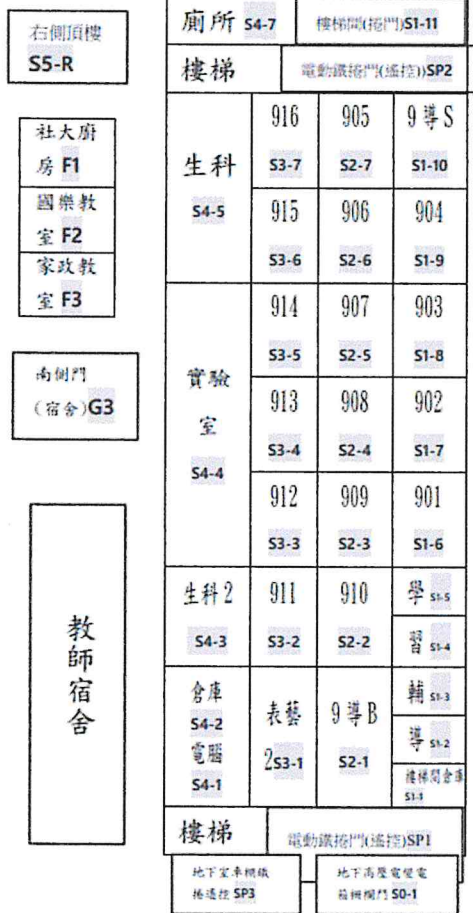

建築物名稱		游藝樓		總棟數－編號		3-03	
基本資料	填表日期	112年8月15日		填表人	廖淑芳		
	避難場所	<input type="checkbox"/> 否 <input checked="" type="checkbox"/> 是，類別：_____		建造年代	民國85年		
	建築設計圖	<input type="checkbox"/> 無 <input checked="" type="checkbox"/> 有，放置地點：總務處		地面樓層數	4樓		
	增建	<input checked="" type="checkbox"/> 無 <input type="checkbox"/> 有，增建項目：_____		地下樓層數	1樓		
	安全檢查表	<input type="checkbox"/> 無 <input checked="" type="checkbox"/> 有，檢核日期：112年8月1日					
	補強工程	<input type="checkbox"/> 無 <input checked="" type="checkbox"/> 有，補強日期：99年8月15日					
	構造形式	<input type="checkbox"/> 磚構造 <input type="checkbox"/> 木構造 <input type="checkbox"/> 鋼構造 (SC) <input checked="" type="checkbox"/> 鋼筋混凝土構造 (RC) <input type="checkbox"/> 鋼骨鋼筋混凝土構造 (SRC) <input type="checkbox"/> 其他：_____					
	平時用途 (可複選)	<input checked="" type="checkbox"/> 教室 <input checked="" type="checkbox"/> 辦公室 <input type="checkbox"/> 會議室 <input type="checkbox"/> 健康中心 <input checked="" type="checkbox"/> 盥洗室 (含廁所) <input type="checkbox"/> 寢室 <input type="checkbox"/> 觀察室 <input type="checkbox"/> 圖書室 <input type="checkbox"/> 活動中心 <input type="checkbox"/> 教保準備室 <input type="checkbox"/> 廚房 <input type="checkbox"/> 配膳室 <input type="checkbox"/> 檔案室 <input type="checkbox"/> 演藝廳 <input type="checkbox"/> 生態教學園區 <input type="checkbox"/> 餐廳 <input type="checkbox"/> 水療室 <input type="checkbox"/> 游泳池 <input type="checkbox"/> 練琴室 <input type="checkbox"/> 專業資源中心 <input type="checkbox"/> 牙科 <input type="checkbox"/> 室內活動室 <input type="checkbox"/> 室內遊戲空間 <input checked="" type="checkbox"/> 室內儲藏空間 <input checked="" type="checkbox"/> 機房 <input type="checkbox"/> 資源回收區 <input type="checkbox"/> 室外活動空間 <input type="checkbox"/> 室外儲藏空間 <input type="checkbox"/> 實習工場，類別：_____ <input checked="" type="checkbox"/> 專科教室，類別：電腦教室、美術教室、音樂教室、表藝教室 <input type="checkbox"/> 專業團隊教室，類別：_____ <input type="checkbox"/> 防災空間/教室，類別：_____ <input type="checkbox"/> 實驗室 <input type="checkbox"/> 其他：_____					
	避難設施或設備 (可複選)	<input type="checkbox"/> 救援平臺 (___個) <input type="checkbox"/> 救助袋 (___個) <input type="checkbox"/> 緩降機 (___具) <input type="checkbox"/> 避難滑梯 (___座) <input type="checkbox"/> 免電力自走式避難梯 (___座) <input checked="" type="checkbox"/> 無障礙斜坡道 (1座) <input type="checkbox"/> 其他：_____					
	空間總數	24間	一般廁所	8間	樓梯總數	2座	
容納人數	650人	無障礙廁所	1間	電梯總數	0座		
現況調查	梁柱裂縫或滲水	<input checked="" type="checkbox"/> 無 <input type="checkbox"/> 有	沉陷或傾斜	<input checked="" type="checkbox"/> 無 <input type="checkbox"/> 有			
	梁柱鋼筋裸露鏽蝕	<input checked="" type="checkbox"/> 無 <input type="checkbox"/> 有	走廊柱位	<input type="checkbox"/> 走廊外側無柱 <input checked="" type="checkbox"/> 走廊外側有柱			
	與鄰棟間距 (公分)	<input type="checkbox"/> 小於7公分乘上樓層數 <input checked="" type="checkbox"/> 大於等於7公分乘上樓層數；或間距大於50公分以上					

建築物名稱	游藝樓	總棟數－編號	3-03
-------	-----	--------	------

正面



側面





平面配置圖

N 北棟游藝樓

NO-1	NO-2
一樓	二樓 三樓 四樓
廁所	廁所
918	917
N1-1	N3-1
918	817
N2-1	N3-2
2	2
N1-3	N4-2
718	717
N2-3	N3-3
3	3
817	816
N2-4	N3-4
4	4
N1-5	N4-4
樓梯	
N1-7	N2-5
N3-5	N4-5
N3-6	N4-6

建築物現況資料表

建築物名稱		體育館		總棟數－編號		3-04	
基本資料	填表日期	112年8月15日		填表人	廖淑芳		
	避難場所	<input type="checkbox"/> 否 <input checked="" type="checkbox"/> 是，類別：_____		建造年代	民國100年		
	建築設計圖	<input type="checkbox"/> 無 <input checked="" type="checkbox"/> 有，放置地點：總務處		地面樓層數	2樓		
	增建	<input checked="" type="checkbox"/> 無 <input type="checkbox"/> 有，增建項目：_____		地下樓層數	1樓		
	安全檢查表	<input type="checkbox"/> 無 <input checked="" type="checkbox"/> 有，檢核日期：112年8月1日					
	補強工程	<input type="checkbox"/> 無 <input checked="" type="checkbox"/> 有，補強日期：110年7月10日					
	構造形式	<input type="checkbox"/> 磚構造 <input type="checkbox"/> 木構造 <input type="checkbox"/> 鋼構造 (SC) <input type="checkbox"/> 鋼筋混凝土構造 (RC) <input checked="" type="checkbox"/> 鋼骨鋼筋混凝土構造 (SRC) <input type="checkbox"/> 其他：_____					
	平時用途 (可複選)	<input type="checkbox"/> 教室 <input type="checkbox"/> 辦公室 <input type="checkbox"/> 會議室 <input type="checkbox"/> 健康中心 <input checked="" type="checkbox"/> 盥洗室 (含廁所) <input type="checkbox"/> 寢室 <input type="checkbox"/> 觀察室 <input type="checkbox"/> 圖書室 <input type="checkbox"/> 活動中心 <input type="checkbox"/> 教保準備室 <input type="checkbox"/> 廚房 <input type="checkbox"/> 配膳室 <input type="checkbox"/> 檔案室 <input checked="" type="checkbox"/> 演藝廳 <input type="checkbox"/> 生態教學園區 <input type="checkbox"/> 餐廳 <input type="checkbox"/> 水療室 <input type="checkbox"/> 游泳池 <input type="checkbox"/> 練琴室 <input type="checkbox"/> 專業資源中心 <input type="checkbox"/> 牙科 <input type="checkbox"/> 室內活動室 <input type="checkbox"/> 室內遊戲空間 <input checked="" type="checkbox"/> 室內儲藏空間 <input type="checkbox"/> 機房 <input type="checkbox"/> 資源回收區 <input type="checkbox"/> 室外活動空間 <input type="checkbox"/> 室外儲藏空間 <input type="checkbox"/> 實習工場，類別：_____ <input type="checkbox"/> 專科教室，類別：_____ <input type="checkbox"/> 專業團隊教室，類別：_____ <input type="checkbox"/> 防災空間/教室，類別：_____ <input type="checkbox"/> 實驗室 <input checked="" type="checkbox"/> 其他：體育館					
	避難設施或設備 (可複選)	<input type="checkbox"/> 救援平臺 (___個) <input type="checkbox"/> 救助袋 (___個) <input checked="" type="checkbox"/> 緩降機 (4具) <input type="checkbox"/> 避難滑梯 (___座) <input type="checkbox"/> 免電力自走式避難梯 (___座) <input checked="" type="checkbox"/> 無障礙斜坡道 (1座) <input type="checkbox"/> 其他：_____					
	空間總數	___間	一般廁所	8間	樓梯總數	2座	
容納人數	1400人	無障礙廁所	8間	電梯總數	___座		
現況調查	梁柱裂縫或滲水	<input checked="" type="checkbox"/> 無 <input type="checkbox"/> 有	沉陷或傾斜	<input checked="" type="checkbox"/> 無 <input type="checkbox"/> 有			
	梁柱鋼筋裸露鏽蝕	<input checked="" type="checkbox"/> 無 <input type="checkbox"/> 有	走廊柱位	<input type="checkbox"/> 走廊外側無柱 <input checked="" type="checkbox"/> 走廊外側有柱			

與鄰棟間距 (公分)	<input type="checkbox"/> 小於 7 公分乘上樓層數 <input checked="" type="checkbox"/> 大於等於 7 公分乘上樓層數；或間距大於 50 公分以上
備註	
正面	
側面	

體育館外觀

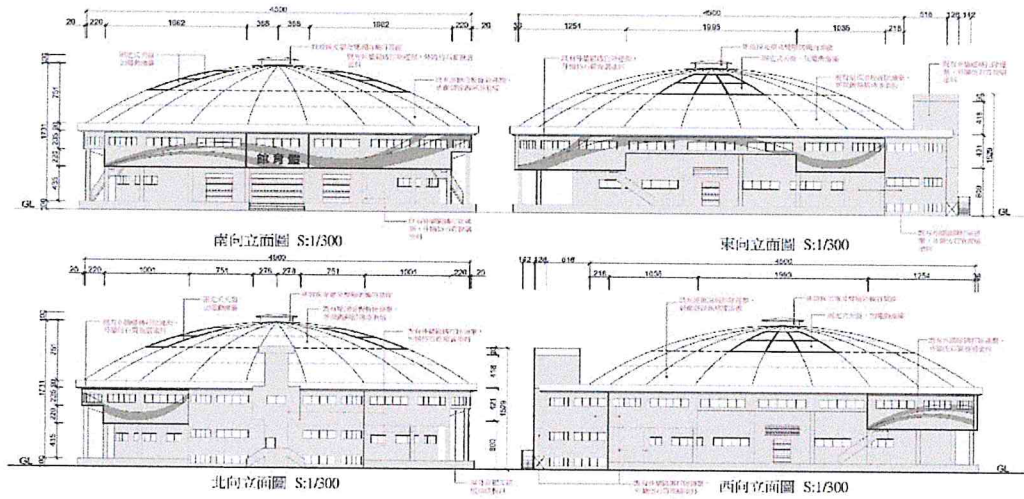

A3:S=1/300

平面配置圖

體育館外觀

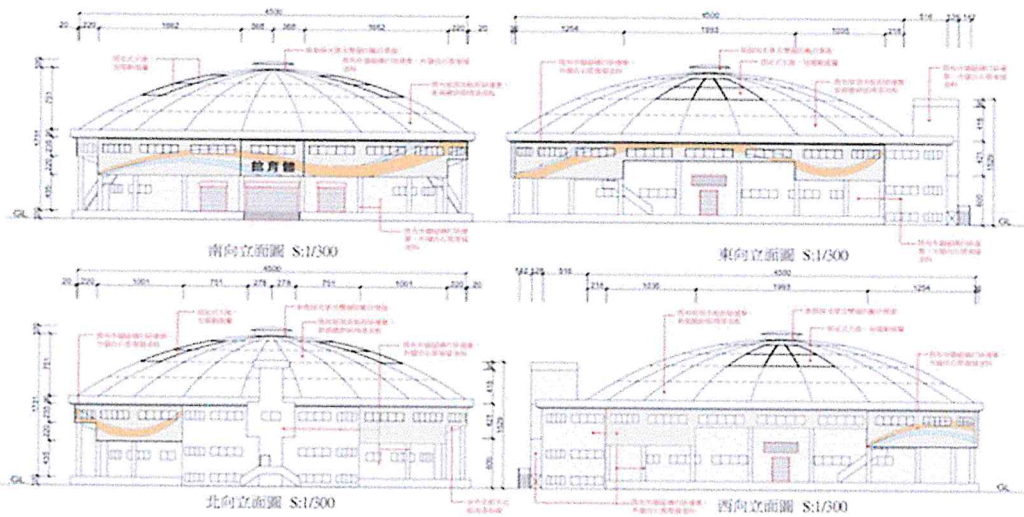

A3:S=1/300

屋頂整修平面圖

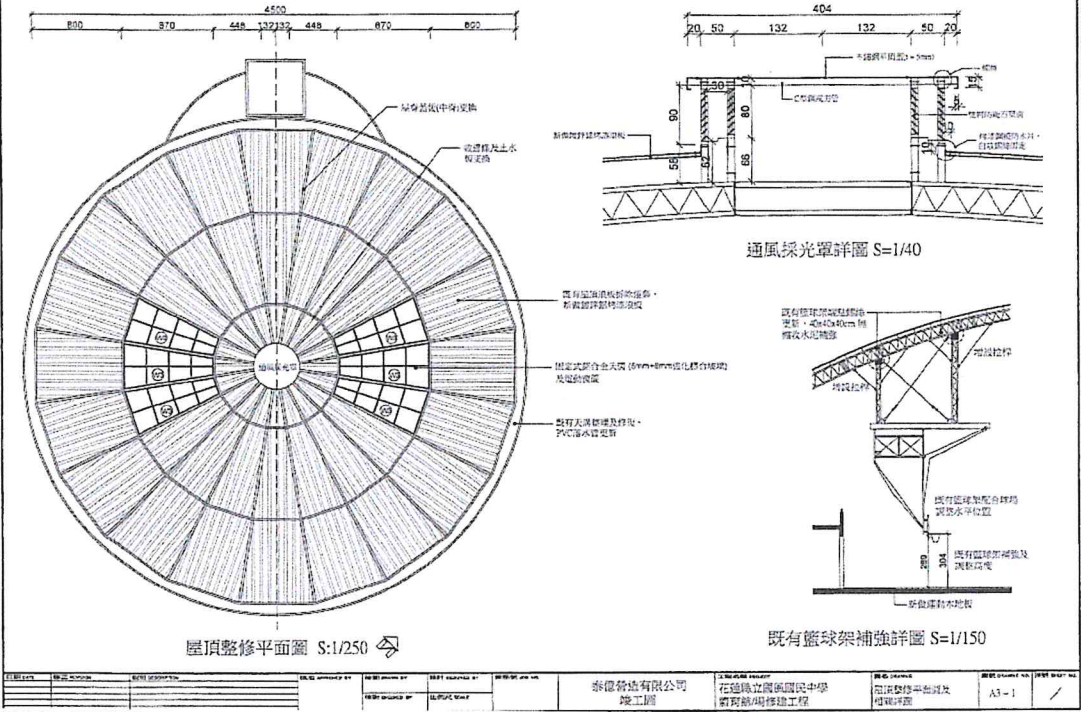

地面 1 樓 2 樓平面圖





表 2-4 廚房現況資料表

廚 房 位 置	<input checked="" type="checkbox"/> 廚房 (位於 1 樓) <input checked="" type="checkbox"/> 獨立大樓 (地面 2 樓)		
填 表 日 期	112 年 8 月 15 日	填 表 人	廖淑芳
面積 (平方公尺)	487.81	建 造 年 代	民國 90 年
管 理 人	林宏廷	手 機	
代 理 人	廖淑芳	手 機	0919923726
電 力 負 荷	220V 65 A, 110V 55 A, 其他: _____ (填列用電量高者)		
通 風 設 備	<input checked="" type="checkbox"/> 自然通風 <input checked="" type="checkbox"/> 窗及排風機 <input type="checkbox"/> 密閉室冷氣 <input type="checkbox"/> 吊扇 <input type="checkbox"/> 其他: _____		
採 光 照 明	<input checked="" type="checkbox"/> 窗自然光 <input checked="" type="checkbox"/> 日光燈 <input type="checkbox"/> LED 燈 <input type="checkbox"/> 省電燈管 <input type="checkbox"/> T5 燈管 <input type="checkbox"/> 其他: _____		
消 防 系 統	<input checked="" type="checkbox"/> 滅火器: 乾粉型滅火器、4 支 _____ (型式、數量) <input checked="" type="checkbox"/> 火警自動警報系統 <input type="checkbox"/> 手動警報系統 <input type="checkbox"/> 其他: _____		
是否有獨立電源總開關?	<input type="checkbox"/> 否 <input checked="" type="checkbox"/> 是		
出入口是否設緊急出口標示燈?	<input type="checkbox"/> 否 <input checked="" type="checkbox"/> 是		
是否有設緊急照明燈?	<input type="checkbox"/> 否 <input checked="" type="checkbox"/> 是		
照 片			

廚房位置

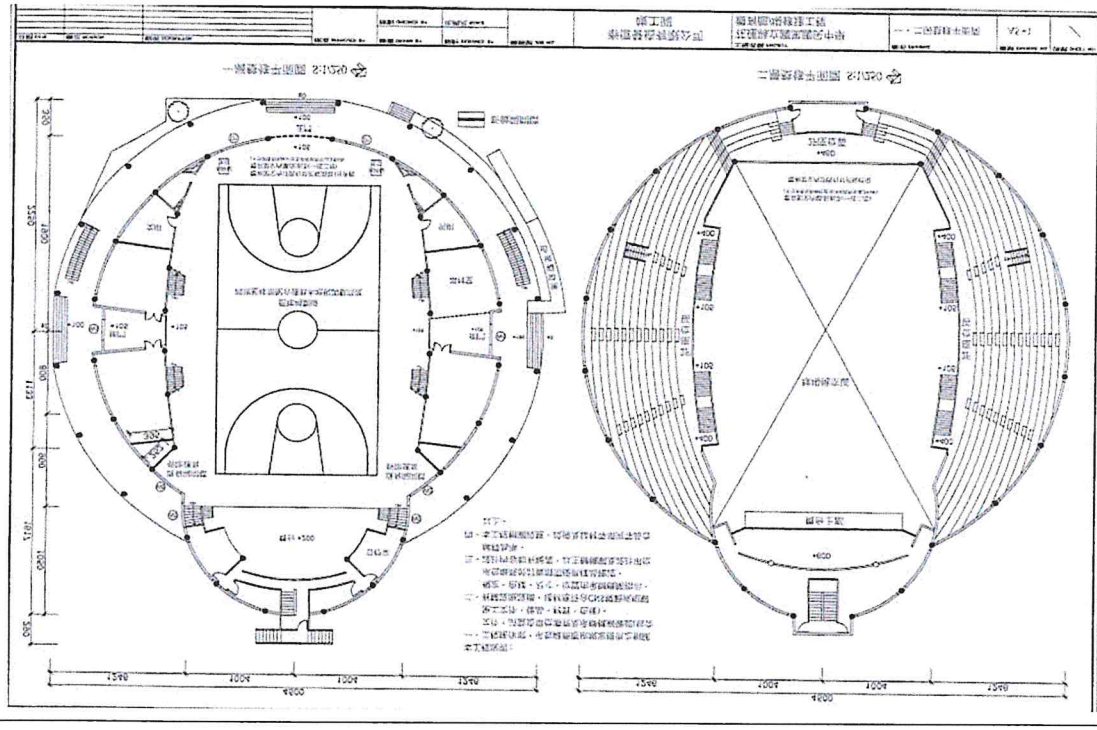
■ 廚房 (位於 1 樓) ■ 獨立大樓 (地面 2 樓)



平面圖



表 2-5 實驗室（含職業類科教室）現況資料表

名稱	自然科教室	總間數－編號	3-01 3-02
大樓名稱	睿智樓	樓層	4樓
填表日期	112年8月15日	填表人	廖淑芳
用途	理化實驗、生物觀察、地球科學	面積（平方公尺）	96
管理人	謝育擇	聯絡電話	03-8323847
代理人	林逸翔	聯絡電話	03-8323847
電力負荷	220V 12 A, 110V 5 A, 其他：_____（填列用電量高者）		
通風設備	<input checked="" type="checkbox"/> 自然通風 <input type="checkbox"/> 窗及排風機 <input checked="" type="checkbox"/> 密閉室冷氣 <input checked="" type="checkbox"/> 吊扇 <input type="checkbox"/> 其他：_____		
採光照明	<input checked="" type="checkbox"/> 窗自然光 <input type="checkbox"/> 日光燈 <input type="checkbox"/> LED燈 <input checked="" type="checkbox"/> 省電燈管 <input type="checkbox"/> T5燈管 <input type="checkbox"/> 其他：_____		
消防系統	<input checked="" type="checkbox"/> 滅火器： 乾粉型滅火器、2支 _____（型式、數量） <input checked="" type="checkbox"/> 火警自動警報系統 <input type="checkbox"/> 手動警報系統 <input type="checkbox"/> 其他：_____		
防護具	<input type="checkbox"/> 急救箱 <input checked="" type="checkbox"/> 沖身洗眼器 <input type="checkbox"/> 個人防護具：_____		
是否使用環保署公告毒性化學物質，並建立物質安全資料表？	<input checked="" type="checkbox"/> 否 <input type="checkbox"/> 是，放置地點：_____		
是否產生廢液或有害廢棄物？	<input checked="" type="checkbox"/> 否 <input type="checkbox"/> 是		
廢液是否分類收集並標示內容物及危害性？	<input type="checkbox"/> 否 <input checked="" type="checkbox"/> 是		
是否具尖銳器具？	<input checked="" type="checkbox"/> 否 <input type="checkbox"/> 是		
是否有獨立電源總開關？	<input checked="" type="checkbox"/> 否 <input type="checkbox"/> 是		
出入口是否設緊急出口標示燈？	<input checked="" type="checkbox"/> 否 <input type="checkbox"/> 是		
是否有設緊急照明燈？	<input checked="" type="checkbox"/> 否 <input type="checkbox"/> 是		

名稱	自然科教室	總間數 - 編號	3-01 3-02
大樓名稱	睿智樓	樓層	4樓

照片

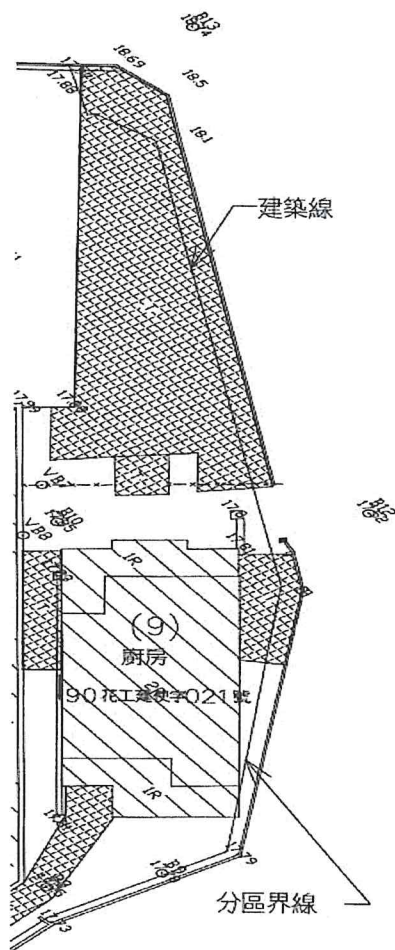

平面圖



名稱	自然科教室	總間數－編號	3-03
大樓名稱	涵玉樓	樓層	4樓
填表日期	112年8月15日	填表人	廖淑芳
用途	理化實驗、生物觀察、地球科學	面積(平方公尺)	96
管理人	謝育擇	聯絡電話	03-8323847
代理人	林逸翔	聯絡電話	03-8323847
電力負荷	220V <u>12</u> A, 110V <u>5</u> A, 其他: _____ (填列用電量高者)		
通風設備	<input checked="" type="checkbox"/> 自然通風 <input type="checkbox"/> 窗及排風機 <input checked="" type="checkbox"/> 密閉室冷氣 <input checked="" type="checkbox"/> 吊扇 <input type="checkbox"/> 其他: _____		
採光照明	<input checked="" type="checkbox"/> 窗自然光 <input type="checkbox"/> 日光燈 <input type="checkbox"/> LED燈 <input checked="" type="checkbox"/> 省電燈管 <input type="checkbox"/> T5燈管 <input type="checkbox"/> 其他: _____		
消防系統	<input checked="" type="checkbox"/> 滅火器: <u>乾粉型滅火器、2支</u> (型式、數量) <input checked="" type="checkbox"/> 火警自動警報系統 <input type="checkbox"/> 手動警報系統 <input type="checkbox"/> 其他: _____		
防護具	<input type="checkbox"/> 急救箱 <input checked="" type="checkbox"/> 沖身洗眼器 <input type="checkbox"/> 個人防護具: _____		
是否使用環保署公告毒性化學物質，並建立物質安全資料表？	<input checked="" type="checkbox"/> 否 <input type="checkbox"/> 是，放置地點: _____		
是否產生廢液或有害廢棄物？	<input checked="" type="checkbox"/> 否 <input type="checkbox"/> 是		
廢液是否分類收集並標示內容物及危害性？	<input type="checkbox"/> 否 <input checked="" type="checkbox"/> 是		
是否具尖銳器具？	<input checked="" type="checkbox"/> 否 <input type="checkbox"/> 是		
是否有獨立電源總開關？	<input checked="" type="checkbox"/> 否 <input type="checkbox"/> 是		
出入口是否設緊急出口標示燈？	<input checked="" type="checkbox"/> 否 <input type="checkbox"/> 是		
是否有設緊急照明燈？	<input checked="" type="checkbox"/> 否 <input type="checkbox"/> 是		

名稱	自然科教室	總間數－編號	3-03
大樓名稱	涵玉樓	樓層	4樓

照片



平面圖

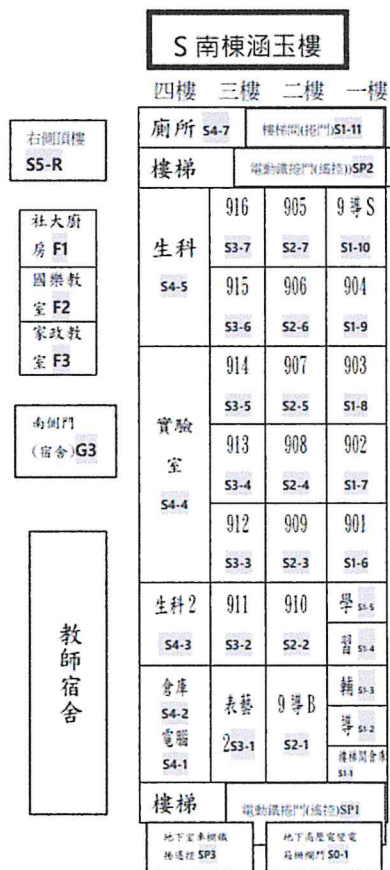

2.6 校園潛在災害評估及分析

藉由校園潛在災害評估及分析流程〔圖 2-3〕，辨識學校及鄰近地區可能發生的各種潛在災害類別。



圖 2-3 校園潛在災害評估及分析流程圖

透過查詢各單位災害防救參考資訊〔表 2-6〕，套疊學校位址與各類災害潛勢圖資〔圖 2.4〕，分別有地震〔圖 2.4.1〕、淹水〔圖 2.4.2〕與人為〔圖 2.4.3〕（運用「教育部防災教育資訊網→防災校園專區→GIS 圖臺」），確實得出學校位於災害潛勢範圍內，含地震、淹水、坡地、人為、輻射及海嘯等（依據實際套疊結果羅列）。

學校應彙整近 5 年年校園災害事件〔表 2-7〕，並進行校園環境安全檢查，得視需要邀請專家、專業技師或專業技術輔導團等實地勘查，以預先防範，減少人員傷亡和財物損失；亦可作為平時教職員工生災害防救教育訓練重點、兵棋推演議題及防災演練驗證項目，尤應於災時特別留意可能會發生的狀況。

表 2-6 災害防救參考資訊

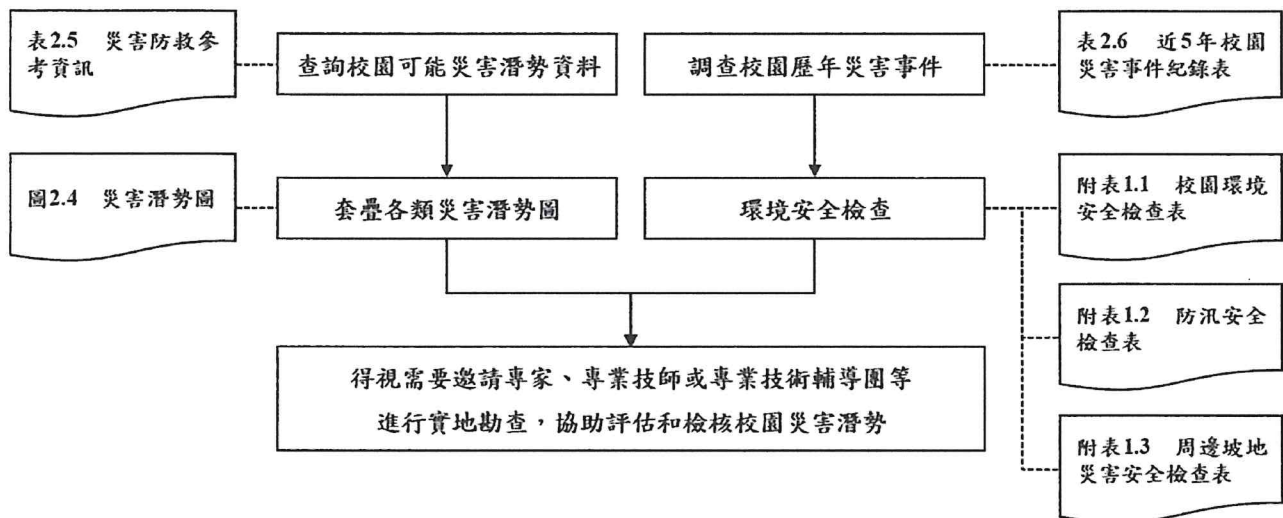
單位	名稱	網址	說明
教育部	教育部防災教育資訊網	https://disaster.moe.edu.tw/	提供「最新消息」、「計畫簡介」、「教學資源」、「年度活動」、「氣候變遷」、「電子報」等內容。並作為學校推動校園防災電子歷程之平臺，於登入後在「防災校園專區」查詢災害潛勢、編撰校園災害防救計畫等。
內政部 消防署	1991 報平安留言平臺	https://www.1991.tw/	透過預先約定電話，以「網路留言板」或「網路留言板」等方式進行查詢和發布留言，提供災時報平安管道。
行政院 原子能委員會	行政院原子能委員會	https://www.aec.gov.tw/	提供「施政與法規」、「核能管制」、「輻射防護」、「緊急應變」及「防疫資訊專區」等內容。透過相關公開資訊，了解輻射防護與緊急應變。
行政院 環境保護署	空氣品質監測網	https://airtw.epa.gov.tw/	提供「空品監測」、「任務監測」、「空品預報」、「作業規範」及「空品科普」等內容。透過相關空氣品質監測資訊，了解全國空氣品質狀況。
行政院 農業委員會 水土保持局	毒物及化學物質 土石流防災資訊網	https://www.tcsb.gov.tw/ http://246.swcb.gov.tw	提供「食安源頭管理」、「教育宣導」、「法規專區」、「公開資訊」及「主題專區」等內容。透過相關重要數據，了解生活中被列管、合格及合法等資訊。
經濟部 水利署	經濟部水利署 防災資訊服務網	http://fhy.wra.gov.tw/	提供「防災監測」、「土石流資訊」、「防災應用」、「防災成果」及「下載與服務」等內容。透過相關監測資訊，即時掌握土石流警戒資訊。
經濟部 水利署	經濟部水利署 防災資訊服務網	http://fhy.wra.gov.tw/	提供「防災快訊」、「警戒資訊」、「監控資訊」、「防汛整備」、「全民防災」及「防汛夥伴」等內容。透

單位	名稱	網址	說明
經濟部 中央地質 調查所	經濟部中央地質 調查所	https://www.moeacgs.gov.tw/	過相關監測資訊，即時掌握防汛資訊。 提供「便民服務」、「政策計畫」、「地質資訊」、「新聞/活動」、「地質專區」及「常見問答」等內容。根據相關地質資訊，了解活動斷層、土壤液化、地質資源、山崩災害等內容。
衛生福利部 疾病管制署	衛生福利部疾病 管制署	http://www.cdc.gov.tw/	提供「傳染病與防疫專題」、「預防接種」、「國際旅遊與健康」、「應用專區」及「訊息專區」等內容。根據相關統計數據，了解國內外傳染病資訊。
行政法人 國家災害防救科 技中心	行政法人 國家災害防救科 技中心	https://www.ncdr.nat.gov.tw/	建置相關資訊整合平臺，提供「科技研發」、「推廣應用」、「國際交流」、「資訊服務」及「相關網站」等內容。
行政法人 國家災害防救 科技中心	災害情資網	http://eocdss.ncdr.nat.gov.tw/	可依縣市、鄉鎮市區查詢「本日情勢(即時)」、「民生資訊」、「颱風情資」、「豪大雨情資」、「地震情資」及「災害潛勢圖」等內容。
行政法人 國家災害防救 科技中心	防災易起來	https://easy2do.ncdr.nat.gov.tw/	介紹防災作法和防災經驗，依循步驟及範例，逐步備妥防災工作文件，針對特殊需求人員打造一個具減災、抗災能力的機構。
行政法人 國家災害防救 科技中心	全球災害事件簿	https://den.ncdr.nat.gov.tw/	蒐整 1958 年至迄今之天然災害事件，可依「事件(災害類型)」或「地區(國家)」查詢歷史災害紀錄，從災害中學習經驗，減少損失。
行政法人 國家災害防救 科技中心	災害潛勢地圖網 站	https://dmap.ncdr.nat.gov.tw/	可依地址或座標查詢「淹水潛勢」、「土石流、山崩」、「斷層與土壤液化」、「海嘯溢淹及海岸災害」等潛勢資料，利用圖層套疊，了解所在位置之災害潛勢。

單位	名稱	網址	說明
	氣候變遷災害風險調適平臺	https://dra.ncdr.nat.gov.tw/	提供「最新消息」、「災害與氣候」、「未來災害風險」、「災害調適」、「風險圖展示」及「教育宣導」等內容。了解各種災害風險及災害成因，建立正確認知。
	民生示警公開資料平臺	https://alerts.ncdr.nat.gov.tw/	提供「查詢示警」、「資料下載」、「開發專區」及「示警應用」等內容。可查看全臺各地即時災害示警資訊。
	臺灣氣候變遷推估資訊與調適知識平臺	https://tccip.ncdr.nat.gov.tw/	提供「資料服務站」、「知識專欄」、「出版品」及「技術支援」等內容。經由氣候變遷相關科學數據，進行氣候變遷風險評估，以及帶來的影響。
	天氣與氣候監測網	https://watch.ncdr.nat.gov.tw/watch_home	提供「天氣監測」、「颱風風雨」、「氣候監測」、「災害預警」及「災害模式」等內容。
	防災社區網站	https://community.ncdr.nat.gov.tw/	提供「認識防災社區」、「推動祕笈」、「社區故事」、「推動成果」及「影音出版品」等內容。主要了解全臺各地防災社區推動成果。
	災害防救資料服務網	https://datahub.ncdr.nat.gov.tw/	提供「複合式查詢」、「檔案資料申請」、「熱門資料集」、「網路服務申請」及「資料標準與規範」等內容。了解相關災害資料、位置或觀測資訊。

(瀏覽日期：111年8月1日)



圖 2.4.1 地震災害潛勢圖
(瀏覽日期： 112 年 8 月 15)



圖 2.4.2 淹水災害潛勢圖
(瀏覽日期： 112 年 8 月 15)

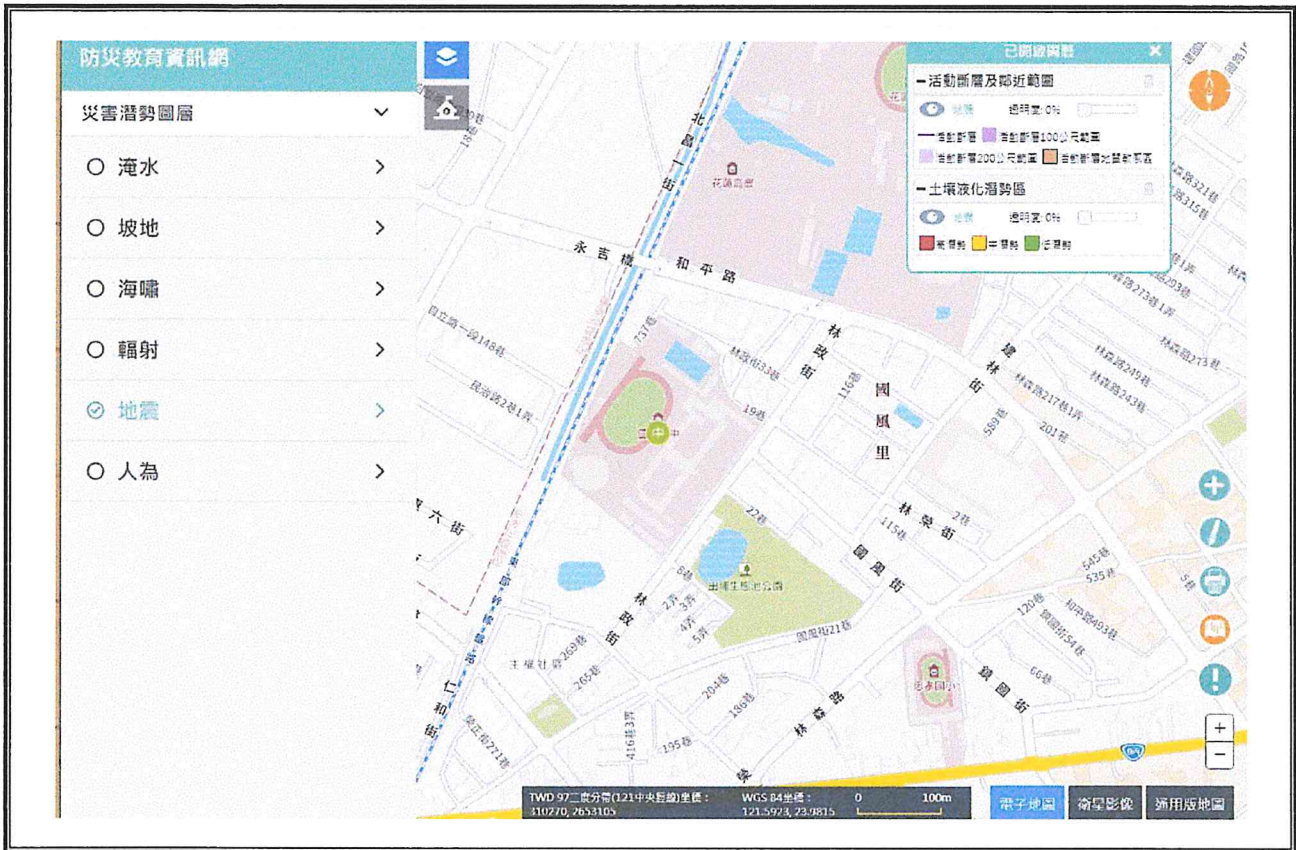

圖 2.4.3 人為災害潛勢圖
(瀏覽日期： 112 年 8 月 15)

表 2-7 近 5 年校園災害事件紀錄表

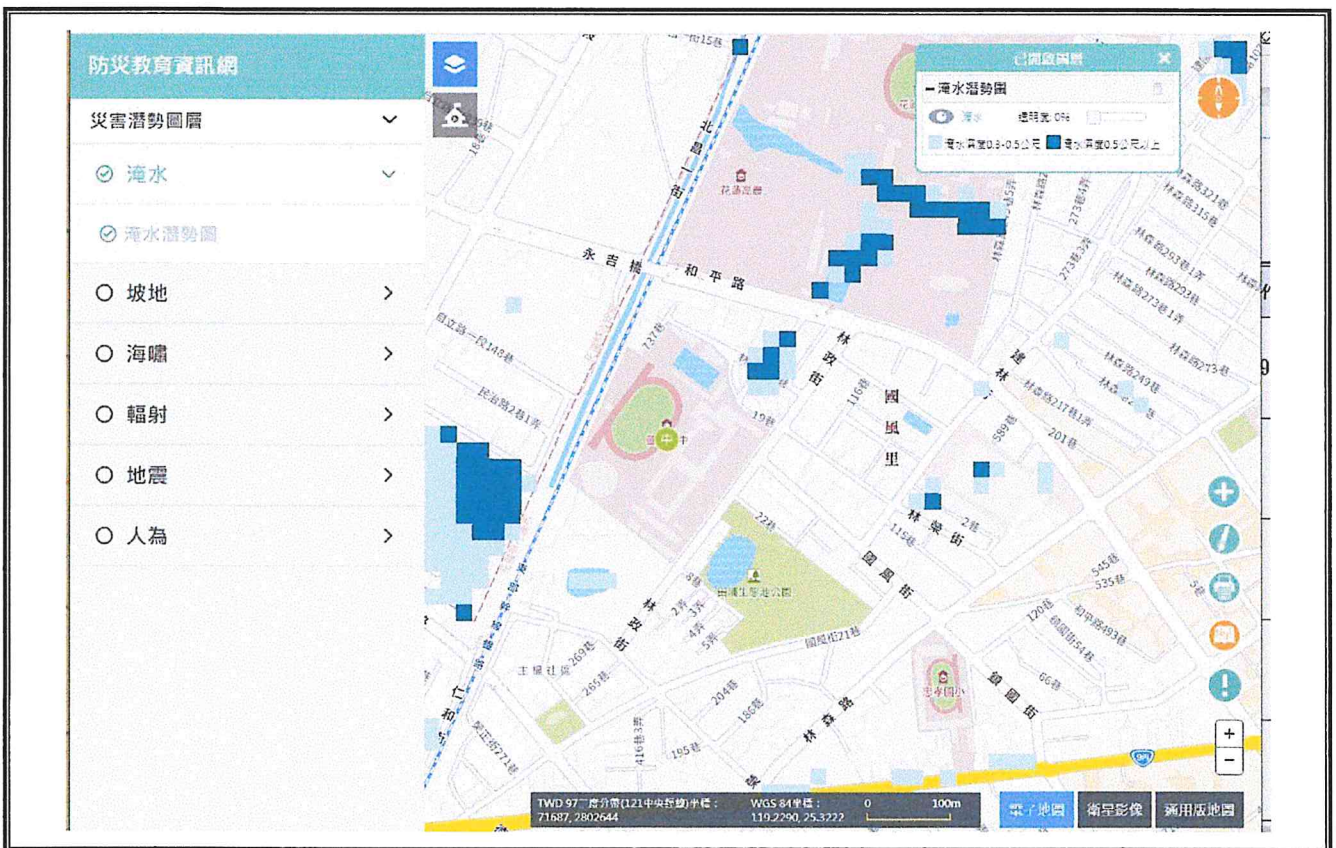
編號	發生時間	類型	地點	災害規模及簡述	人員傷亡	財務/設備損失	災情處理情形
	無						

2.7 校園災害防救組織

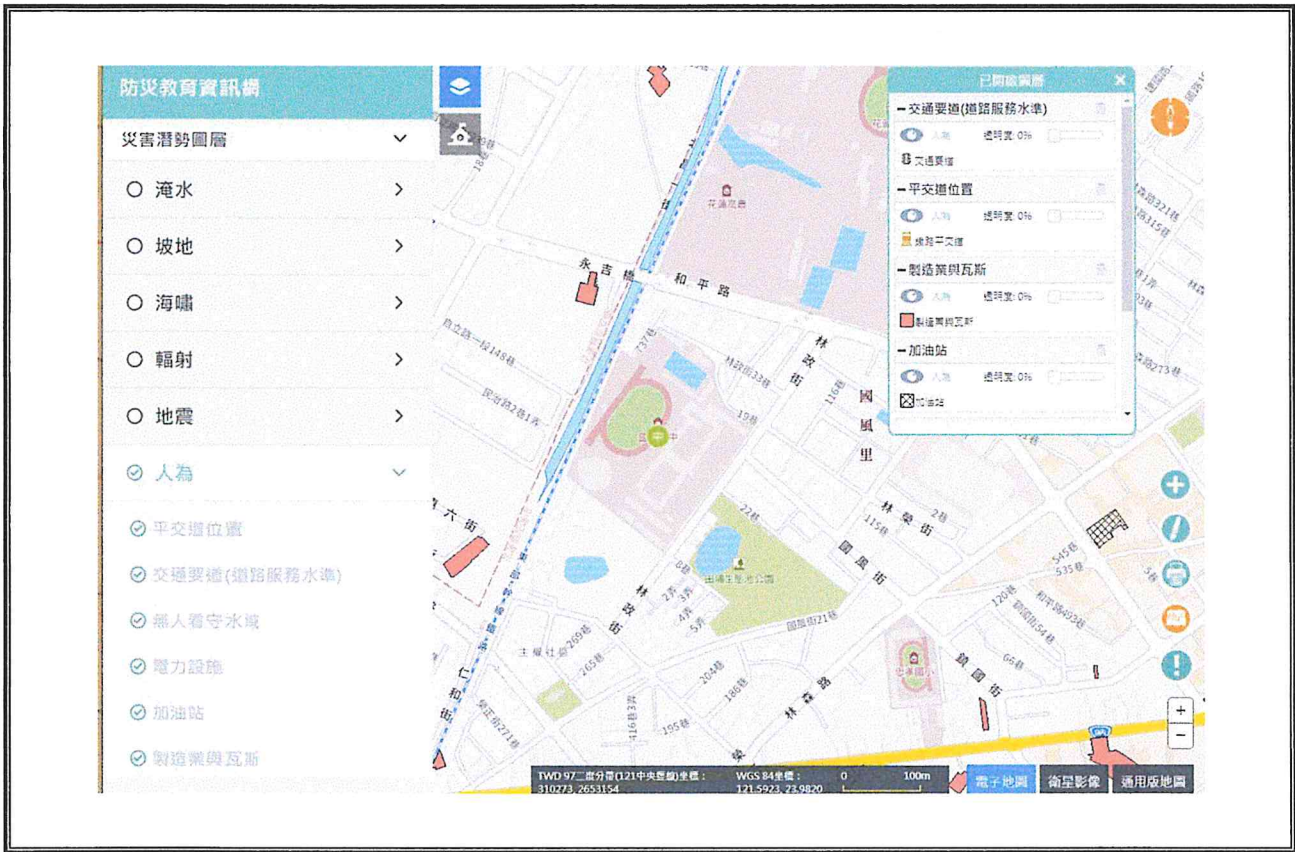
為使全體教職員工相互合作、共同推動災害防救相關作業，規劃災害防救相關事宜，落實平時減災整備、災時應變及災後復原等災害防救工作，學校應規劃校園災害防救組織〔圖 2.5〕。此一組織分為「平時階段」和「應變階段」。

「平時階段」由校長負責督導學校各處室依其業務職掌及權責，於平時進行減災整備工作，並妥善規劃減災整備工作分配〔表 2-8〕，擬定負責單位和協助單位，必要時得尋求專業團隊支援與協助。此外，平時階段亦應規劃緊急應變小組〔表 2-9〕，明確列出指揮官、指揮官代理人、發言人及各分組負責人及其代理人等相關資料。

一旦災害發生，校長（或代理人）須判斷是否進入「應變階段」。一旦確認進入應變階段，並啟動緊急應變小組，校長則為指揮官，統籌指揮各分組之緊急應變工作，各分組應克盡其職。若災害發生時，校長正好不在校內或因故無法執行指揮官職務，指揮官代理人應隨即投入緊急應變工作，完整擔負指揮官之職責。

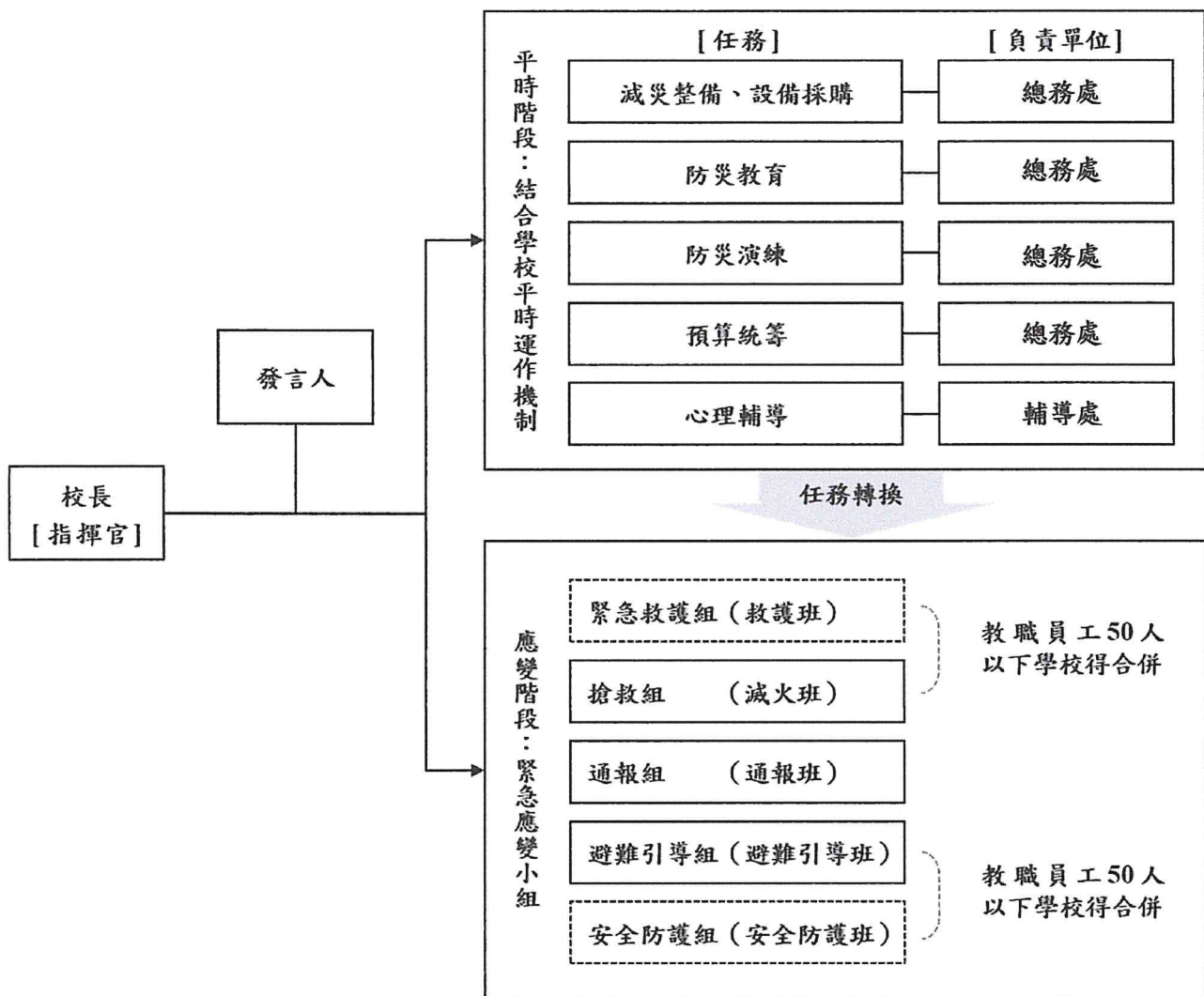

- 註：1. 「緊急應變小組」應整合原有防救災相關編組，括號內表示自衛消防編組。
 2. 「緊急應變小組」原則分為5組，得依需求分為3組（搶救組、通報組、避難引導組），或採階段分組。
 3. 學校得視實際需求增減組別，惟應同時考量自衛消防編組之需求。
 4. 學校得視情況，安排人員於不同階段支援不同組別。

圖 2.5 校園災害防救組織架構

表 2-8 平時減災整備工作分配表

組別/任務	負責單位	協助單位	負責工作
校長	—	—	<ul style="list-style-type: none"> ➔ 依據校園災害防救計畫內容進行權責分工，交付負責單位執行並監督執行狀況。 ➔ 訂定自評機制，負責確認各項災害防救業務之執行成效。
發言人	教務處	學務處	<ul style="list-style-type: none"> ➔ 負責統一對外發言，得由各單位人員兼任。
減災整備設備採購	總務處	學務處	<ul style="list-style-type: none"> ➔ 掌握學校所在區域災害特性，進行校園災害潛勢評估，編修學校因應地震、颱洪等學校相關之災害防救計畫，並明訂各災害管理週期工作事項、執行人力。 ➔ 製作校園災害防救圖資，如校園防災地圖等。 ➔ 協助校長每學期至少召開 1 次防災工作會報，汛期或業務執行有需求時得加開。會議應邀集相關單位/人員參與，進行工作規劃、協調分工、管控執行情況與進度、綜整工作成果及檢討。 ➔ 如遇災害發生之虞，應召開緊急會議，確保各項應變作為布署得宜，並於災後檢討改善。
防災教育	總務處	學務處	<ul style="list-style-type: none"> ➔ 規劃學校防災教育課程與教師研習。 ➔ 依據學校防災教育課程規劃內容，推動相關課務實施。 ➔ 掌握學校所在區域環境與災害特性，納入課程。
防災演練	總務處	學務處	<ul style="list-style-type: none"> ➔ 規劃防災演練、防災週系列宣導活動等年度重大工作事項及期程。
預算統籌	總務處	學務處	<ul style="list-style-type: none"> ➔ 針對各項活動經費進行審核、整理，納入學校年度預算編列。 ➔ 各項計畫執行及小組運作所需之會計、事務及採購等行政事務處理。
心理輔導	輔導處	總務處	<ul style="list-style-type: none"> ➔ 參考教育部出版《災難(或創傷)後學校諮商與輔導工作參考手冊》規劃災難(或創傷)之介入與合作原則。

表 2-9 緊急應變小組分組表

組別	職務	姓名	職稱	代理人	負責工作	
指揮官		劉文彥	校長	周穎達	*天然災害應變措施 1. 負責指揮、督導、協調。 2. 負責協調及主導各組中所有運作。 *自殺/傷防治處理機制 1. 一級預防：全體教職員。 2. 三級預防：建置校內外諮商輔導專業團隊 3. 將學生憂鬱及自殺/傷事件納入既有危機處理流程中	
副指揮官		周穎達	教務主任	高宏忠	*天然災害應變措施 負責統一對外發言。 *自殺/傷防治處理機制 1. 一級預防：全體教職員。 2. 自殺/傷事件之對媒體發言。	
發言人（總幹事）		劉秀念	總務主任	廖淑芳	協助協調及主導各組中所有運作。	
搶救組 (滅火班)	組長	阮漢偉	生教組長	陳威宇	*天然災害應變措施 1. 受災學校教職員生之搶救及搜救。 2. 清除障礙物協助逃生。 3. 強制疏散不願避難之學校教職員生。 4. 依情況支援避難引導組。 5. 基本急救、重傷患就醫護送。 6. 心理諮商。 7. 急救常識宣導。 8. 提供紓解壓力方法。 *自殺/傷防治處理機制 1. 一級預防：全體教職員。 2. 以融入式教學方式落實學生情緒教育及生命教育於各學科之課程中 3. 成績或課程安排之彈性處理	
	組員 (8人)		陳威宇	生教副組		林逸翔
			林逸翔	教學組長		許春進
			許春進	註冊組長		謝育擇
			謝育擇	研究發展組長		翁雅慧
			翁雅慧	藝術組長		劉文平
			劉文平	活動組長		洪士洋
			洪士洋	專任教練		黎台銘
			黎台銘	技工		
通報組 (通報班)	組長	高宏忠	學務主任	楊千慧	*天然災害應變措施 1. 以電話通報應變中心已疏散人數、收容地點、災情及學校教職員、學生疏散情況。 2. 負責蒐集、評估、傳播和使用有關於災害與資源狀況發展的資訊。 3. 負責協調及主導各組中所有運作。 4. 通報中心受災情形、目前處置狀況等。 *自殺/傷防治處理機制 1. 一級預防：全體教職員。 2. 設置校內/外通報窗口、擬定校內查察策略及通報流程（含保密/保護機制）	
	組員 (7人)		楊千慧	人事主任		蔡莉貞
			蔡莉貞	會計主任		劉文平
			劉文平	體育組長		鍾孟綦
			鍾孟綦	文書組長		張雅雯

組別	職務	姓名	職稱	代理人	負責工作
		陳香如	人事助理	關曼君	3. 宣導校內相關資源訊息，並提供師生緊急聯繫電話/管道資訊 4. 於知悉事件發生時，立即依通報機制落實通報（校內、外通報：兒少保、校安系統等），並啟動危機處理機制。 5. 當事人家屬之聯繫。 6. 請假相關事宜之彈性處理。
		關曼君	幹事	張雅雯	
		俞惠碧			
避難引導組 (避難引導班)	組長	高宏忠	學務主任	林依潔	*天然災害應變措施 1. 分配責任區，協助疏散學校教職員、學生至避難所。 2. 協助登記至避難所人員之身份、人數。 3. 設置服務站，提供協助與諮詢。 4. 協助疏散學區周遭受災民眾至避難所。 *自殺/傷防治處理機制 1. 一級預防：全體教職員。 2. 二級預防：校內諮商輔導專業人員 3. 規劃並執行學生篩檢方案、強化教師之辨識能力及基本輔導概念 4. 心理衛生之預防推廣活動之辦理 5. 相關師生之心理諮商輔導 6. 社政通報聯繫，校外機制及資源之引進/介入（醫療人員、精神科醫師、心理師、社工師等）。 7. 事件之後續處理 8. 相關當事人之後續心理諮商及生活輔導與追蹤（follow-up） 9. 預防再發或轉介衛政單位協助
	組員 (7人)	林依潔	特教組長	張瓊方	
		張瓊方	輔導組長	莊瓊竹	
		莊瓊竹	諮商組長	魏凱	
		魏凱	專輔教師	賴永沂	
		賴永沂	專輔教師	謝宏岳	
		謝宏岳	專輔教師	張雅雯	
		張雅雯	幹事		
安全防護組 (安全防護班)	組長	劉念秀	總務主任	廖淑芳	*天然災害應變措施 1. 協助發放生活物資、糧食及飲水。 2. 各項救災物資之登記、造冊、保管及分配。 3. 協助設置警戒標誌及交通管制。 4. 維護學校災區及避難場所治安。 5. 防救災設施操作。 *自殺/傷防治處理機制 一級預防：全體教職員。 1. 校園死角、高樓層管制 2. 監視系統維護與擴增 3. 平日加強校園巡檢
	組員 (9人)	廖淑芳	事務組長	鍾孟蓁	
		鍾孟蓁	文書組長	翁雅慧	
		翁雅慧	藝才組長	鍾孟蓁	
		鍾孟蓁	文書組長	關曼君	
		關曼君	幹事	王奕云	
		王奕云	幹事	俞惠碧	
		俞惠碧	幹事	陳招英	
陳招英	工友	莊子毅			

組別	職務	姓名	職稱	代理人	負責工作
		莊子毅	專任教練		
急救護組 (救護班)	組長	游儀媛	健康中心	徐甄苓	*天然災害應變措施 1. 成立緊急救護中心 2. 實施緊急救護與檢傷分類 3. 護送及安排就醫 4. 急救設備器材之清點與維護 *自殺/傷防治處理機制 1. 一級預防：全體教職員。 2. 當事人之醫療處理 3. 護送及安排就醫
	組員 (6人)	徐甄苓	健康中心	彭瑞玉	
		彭瑞玉	衛生組長	蔡莉貞	
		蔡莉貞	會計主任	高嘉郁	
		高嘉郁	學務處	陳香如	
		陳香如	人事助理	陳定邦	
		陳定邦	教務處		

第3篇 減災整備階段

「校園災害防救組織」統籌規劃減災整備工作〔圖 3.1〕，全體教職員工生須共同執行。學校需指定校園安全及災害防救通報窗口（如校安中心等，災時應由緊急應變小組之通報組進行通報相關作業）。



圖 3.1 減災整備工作架構圖

3.1 編列校園災害防救經費

校園災害防救組織每年應編列校園災害防救經費，以提升學校整體災害防救量能。

3.2 校園安全準備工作

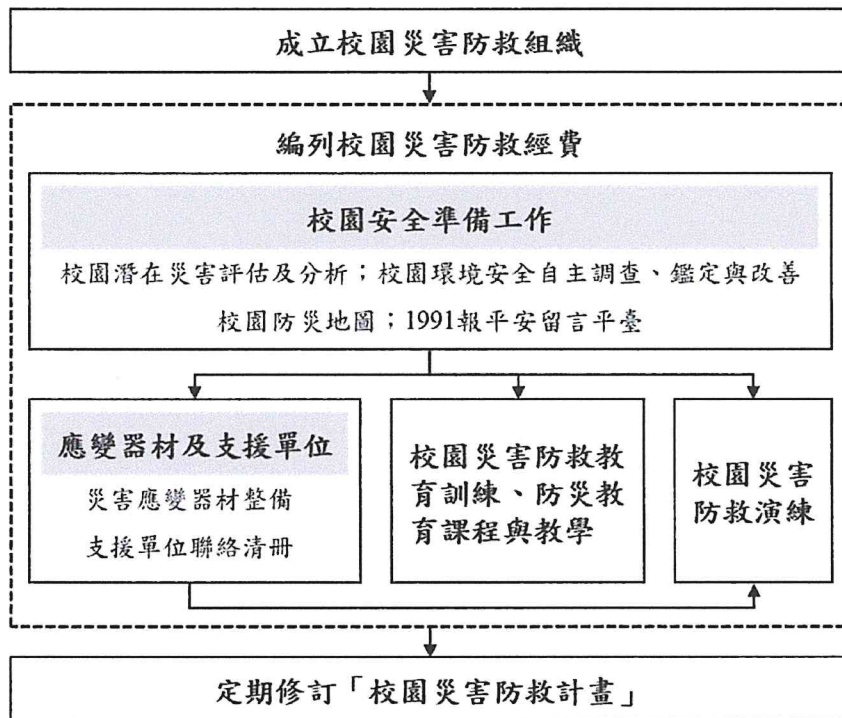
學校平時應落實校園安全準備工作，包含校園潛在災害評估及分析、校園環境安全自主調查、鑑定與改善、繪製校園防災地圖、設定並宣導「1991 報平安留言平臺」等。

3.2.1 校園環境安全自主調查、鑑定與改善

當校園環境安全有疑慮時，先於適當區域範圍設置警戒標誌或警戒線，避免校內教職員工生進入，確保人員安全。學校應於每學期開學前，結合前述校園潛在災害評估及分析，至少進行 1 次校園環境安全維護與評估〔圖 3.2〕，以目視方式簡單調查校內建築物、設施之主要結構是否有龜裂、傾斜等破壞狀況。若有安全疑慮，應立即呈報學校主管單位，並通報主管機關。同時，針對危險建築物或區域應劃定警戒區、張貼明顯標示加以管制，必要時得聘請專業技師或專業技術輔導團體鑑定與改善，以確保教職員工生安全。

若開學時仍無法有效改善，應周知全校教職員工生，且指派人員不定期巡視該場域。依需要設置監測裝置（如邊坡監測裝置），並安排監控人員，將結果通報相關單位。校園環境安全自主調查檢查結果、監測裝置結果經業務檢查人及覆核人核章後，專案歸檔（由各處室保存或將掃描檔放置於〔附件3〕）。



圖 3.2 校園環境安全自主調查流程圖

3.2.2 校園防災地圖

依教育部公告《校園防災地圖繪製作業說明》繪製校園防災地圖〔錯誤! 找不到參照來源。〕，原則上以地震災害為主，其他災害疏散避難則標註因應原則，配合災害潛勢規劃相關準備工作、擬定緊急應變措施，進行人員、器材等整備工作，並定期演練檢視和修正。平時應讓教職員工生確實了解校園防災地圖，災時則作為避難疏散路線指引和必要資訊的檢視。

花蓮縣國風國中一校園防災地圖(地震災害)

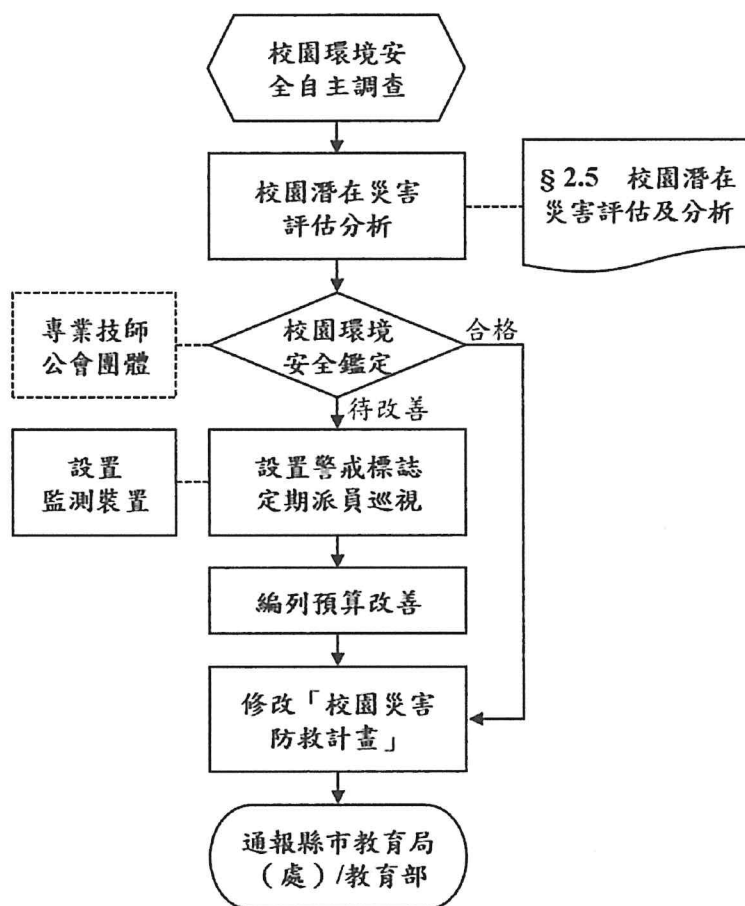
經度:東經121度35分44.59秒
緯度:北緯23度58分41.32秒

109.09
總務處製

防救災資訊

災害通報單位

教育部校安中心
02-33437855
02-33437856
花蓮縣政府災害應變中心
03-8327612
花蓮市災害應變中心
03-8342955
花蓮縣政府教育處
03-8323847

警消醫療單位

花蓮縣警察分局
03-8354005
花蓮縣消防分隊
03-8344517
慈濟醫院
03-8561825

學校災害潛勢資訊

地震潛勢:低
淹水潛勢:中
坡地潛勢:低
(依全國各級學校災害潛勢資訊管理系統)



圖 3.3 校園防災地圖

3.2.3 1991 報平安留言平臺

發生大規模災害時，交通、通訊往往相當混亂且可能中斷，家庭成員聯繫變得急迫卻困難，可善用內政部消防署設置之「1991 報平安留言平臺」〔圖 3.4〕。學校平時設定報平安留言電話號碼（約定電話：03-8323855），除了告知全體教職員工生約定電話，並加以宣導操作及查詢方式，以利災時透過網路留言板及電話語音等方式進行查詢和發布留言，達到聯繫家人或朋友之效用。1991 報平安留言平臺可透過實際操作測試，熟悉使用方式；於平時測試時，應先敘明此為測試或演練，避免災時造成混淆。

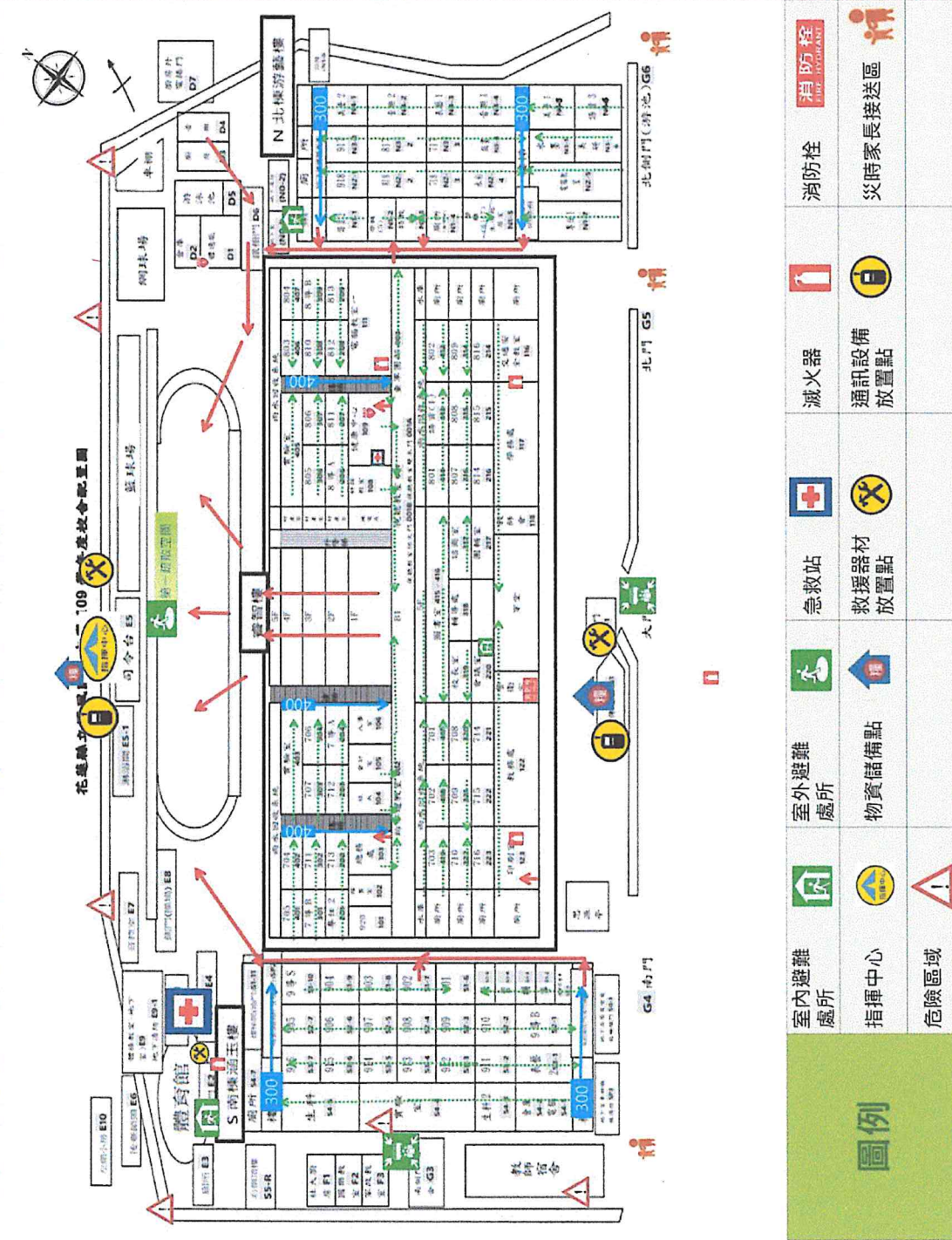

圖 3.4 1991 報平安留言平臺

3.3 應變器材及支援單位

3.3.1 災害應變器材整備

平時辦理災害應變器材整備，以利外部救災資源送達前先進行救援工作或進行緊急救護處置，必要時進行收容安置，確保災時保護所有人安全。防災業務負責人及相關單位/人員依需要整備災害應變器材〔表 3-1〕，放置於固定地點管理，並定期每學期檢查 1 次，更換損壞或超過使用期限之器材。

3.3.2 支援單位聯絡清冊

學校建立支援單位聯絡清冊〔表 3-2〕，包含應變中心、教育行政主管機關、縣市主管機關、警政、消防、醫療單位、公共設施負責單位、其他支援單位（如社區具有專長的社區志工名單）等，詳細記載支援單位能提供支援工具或技術，建議可將相關單位納入災害防救規劃並參與平時防災演練，以利災時能尋求支援協助。

3.4 校園災害防救教育訓練

校園災害防救教育訓練（防災教育課程與教學）可加強教職員工生和家長了解各類災害及因應方式，提升防災認知與技能。由防災業務負責人及相關單位/人員規劃辦理防災教育相關研習講座/活動/宣導、防救災相關知能研習、防災議題融入課程與教學研習等，並彙整校園災害防救教育訓練紀錄（如校內公布欄張貼各類災害相關宣傳海報，舉辦防災互動遊戲或防災舞蹈比賽等），上傳至「教育部防災教育資訊網→防災校園專區→校園電子歷程」。

3.5 校園災害防救演練

平時演練檢視緊急應變組織、應變流程、避難疏散路線等規劃可行性，確保災時能順利啟動並運作，並使教職員工生熟悉不同災害情境之應變作為，並提升應變技能。由防災業務負責人及相關單位/人員，每學期至少規劃及辦理 2 次校園災害防救演練（含預演），並彙整校園災害防救演練紀錄〔附表 1.7〕，上傳至「教育部防災教育資訊網→防災校園專區→校園電子歷程」。

表 3-1 災害應變器材檢核表

應變器材	數量	單位	存放地點	負責人員	檢查結果		備註/補強內容
					已完備	需補強	
個人防護具							
工作手套	30	雙	總務處	劉念秀	✓		
消防衣	0	套				✓	
安全帽	100	個	各處室	劉念秀	✓		行政與導師
防災頭套	673	個	各處室/ 各班級	劉念秀	✓		教職員工及九年級學生
簡易式口罩	100	個	健康中心	劉念秀	✓		
安全鞋	0	雙				✓	
雨具	1500	套	傳達室	劉念秀	✓		
哨子(警笛)	50	個	總(學)務處	劉念秀	✓		
檢修搶救工具							
(移動式)抽水機	2	組	四樓防災器材室	劉念秀	✓		
(移動式)發電機	1	組		劉念秀	✓		110/220V-3000W，緊急供電用。
備用接頭、管線等	1	個	總務處	劉念秀	✓		針對可能產生洩漏之管線或接頭，應有備材以供緊急更換。
破壞工具組	2	組	總務處	劉念秀	✓		針對人員搶救時可能所需之破壞工具，如電鋸、撬桿、斧頭等，可於非防爆區使用。
挖掘工具	2	隻	傳達室	劉念秀	✓		針對人員搶救時可能所需之挖掘工具，如圓鋤、鏟子等。 (鄉村型學校應準備第一時間搶救用之工具，如千斤頂、油壓剪、照明設備、氧氣瓶等。)
緊急照明燈	8	組	睿智樓廁所旁	劉念秀	✓		
清洗機	0	組				✓	

應變器材	數量	單位	存放地點	負責人員	檢查結果		備註/補強內容
					已完備	需補強	
推水器	20	支	各間廁所	劉念秀	✓		
沙包	100	個	地下室	劉念秀	✓		
擋水板	0	個				✓	
乾粉及二氧化碳滅火器	30	組	消防間	劉念秀	✓		手提式，可置於校內各場所附近存放。貴重儀器則應考量水損或乾粉污染之問題，因此建議使用二氧化碳滅火器，但對於密閉空間則應考量使用二氧化碳滅火器滅火時之缺氧問題，而操作者也應小心使用，以避免手部凍傷之可能。
火鉤	0	個				✓	
繩索（30公尺）	0	條				✓	
萬用鑰匙	3	組	總務處	劉念秀	✓		
安全管制用工具							
夜間警示燈	2	組	學務處	高宏忠	✓		為充電式。
警示指揮棒	5	組	學務處	高宏忠	✓		為電池式。
反光型指揮背心	10	件	學務處	高宏忠	✓		
手電筒	10	支	學務處	高宏忠	✓		聚光型。
警戒錐	80	只	學務處	高宏忠	✓		
攜帶式揚聲器 （手提擴音機）	5	個	學務處	高宏忠	✓		電池 9-12V。
監視器	90	臺	總務處	劉念秀	✓		
通訊聯絡工具							
無線電對講機	16	支	學務處 總務處	劉念秀	✓		附壓扣型發話器
手機	0	支				✓	

應變器材	數量	單位	存放地點	負責人員	檢查結果		備註/補強內容
					已完備	需補強	
收音機	19	臺	教務處	周穎達	✓		
緊急救護用品							
擔架	5	組	健康中心	游儀媛	✓		可為摺疊式擔架或固定式擔架。若考量傷患可能有化學性污染，則應有(可拋棄式)除污床之採購，以供初步除污。
心臟急救設備	1	組	健康中心	游儀媛	✓		係指小型簡易式電擊設備，建議應在有醫生或護士在旁協助時使用。
急救箱	2	組	健康中心	游儀媛	✓		為一般急救所需之材料及藥品，應定期檢查與更新。
氧氣筒/瓶	1	瓶	健康中心	游儀媛	✓		供急救供氧用。
保暖用大毛毯或電熱毯	2	件	健康中心	游儀媛	✓		
骨折固定板	2	個	健康中心	游儀媛	✓		
抗生素	5	瓶	健康中心	游儀媛	✓		
長背板加頭部固定器擔架	0	個	健康中心	游儀媛	✓		
三角繃帶	0	個	健康中心	游儀媛	✓		
冷敷袋/熱敷袋	0	個	健康中心	游儀媛	✓		
額溫槍/耳溫槍	32	支	健康中心	游儀媛	✓		
醫用口罩	4242	個	健康中心	游儀媛	✓		
酒精	48	瓶	健康中心	游儀媛	✓		
消毒水	10	瓶	健康中心	游儀媛	✓		
疏散用品							
緊急救護搬運椅	0	個	健康中心	游儀媛	✓		

應變器材	數量	單位	存放地點	負責人員	檢查結果		備註/補強內容	
					已完備	需補強		
備用緊急輪椅	3	個	健康中心	游儀媛	✓			
逃生救助袋	2	組	健康中心	游儀媛	✓			
臨時收容用品								
備用電池	50	個	總務處	劉念秀	✓			
食品	0	份				✓		
帳篷	5	組	學務處	高宏忠	✓			
睡袋	0	個				✓		
其他								
建築物、設備圖書	1	套	圖書館	周穎達	✓			
蠟燭	0	個				✓		
防火毯	0	件				✓		
打火機	10	個	總務處	劉念秀	✓			
檢核日期	112年 8 月 23			檢核人簽章			校長簽章	

表 3-2 支援單位聯絡清冊

單位名稱	聯絡電話	聯絡人	支援工具或技術 (服務項目及內容)	備註
應變中心				
中央災害應變中心	02-89166130	蘇家彥	救災資源分配	
花蓮縣災害應變中心	03-8462119	陳秋銘	災情通報、 救災資源分配	
花蓮市災害應變中心	03-8342995 傳 真 :03- 8342324	陳秋銘	災情通報、 救災資源分配	
吉安鄉災害應變中心	03-8523126	鄒裕元	災情通報與告知、 救災資源分配	
教育行政主管機關				
教育部校安中心	02-33437855 02-33437856	賴俊文	災情通報、 救災資源分配	
花蓮縣教育處	03-8462820	盧谷砾 樂	災情通報、 救災資源分配	
縣市主管機關				
花蓮縣政府	03-8227171	值班人員	行政人力支援	
消防局	03-8462119	陳秋銘	行政人力與技術支援指導	
社會處	03-8227171	方雅麗	行政人力與技術支援指導	
建設處交通科	03-8227171	張筱雲	行政人力與技術支援指導	
建設處	03-8227171	張世佳	行政人力與技術支援指導	
衛生局	03-8227141	周傳慧	行政人力與技術支援指導	
環保局	03-8237575	賴欽鵬	行政人力與技術支援指導	
警政、消防、醫療單位				
中山派出所	03-8328343			距離 1.2 公里
警察局吉安分局	03-8531701			距離 <u>1.180</u> 公里

單位名稱	聯絡電話	聯絡人	支援工具或技術 (服務項目及內容)	備註
花蓮分消防隊	03-8322849			距離 1.350 公里
自強派出所	03-8573081			距離 1.620 公里
警察局花蓮分局	03-8354008			距離 1.786 公里
花蓮消防分隊 (第一分隊)	03-8322849		消防車 5 部	距離 1.290 公里
自強消防分隊	03-8577642		消防車 4 部	距離 1.656 公里
衛生福利部花蓮醫院	03-8358141			距離 1.676 公里
慈濟醫院	03-8561825			距離 1.928 公里
公共設施負責單位				
電力公司 花蓮區營業處	03-8324101		工程車三輛	
花蓮自來水事業處	03-8351141		工程車一輛	
花蓮工務段	03-8230570		公路及指標維護	
其他支援單位				
家長會長		楊政道		
榮譽會長		趙瑞平		
副會長		胡仁順		
富揚瓦斯行	03-8353068			

第4篇 應變階段

4.1 校園災害應變流程

校園災害應變流程為當學校面臨各種災害時，使用一致性的流程進行應變，得以確實、迅速因應各項災害。事件發生時，依校園災害應變流程〔圖 4.1〕及相關說明和原則〔表 4-1〕進行應變。



圖 4.1 校園災害應變流程圖

表 4-1 校園災害應變流程說明及原則

應變流程	說明	原則	參考表格
【階段一】災害初期			
1. 個人判斷	<ul style="list-style-type: none"> ▶ 當事件發生時，個人（或災害發現者）判斷先進行自我安全防護。 	<ul style="list-style-type: none"> ▶ 可選擇就地避難（就近尋找相對安全處避難），或立即疏散。 	
2. 通報校長（或代理人）	<ul style="list-style-type: none"> ▶ 待確認安全無虞後，通報校長，討論並確認疏散與否，下達疏散指令。 		
3. 判斷災情（師生不在校）	<ul style="list-style-type: none"> ▶ 若教職員工生不在學校，校長（或代理人）接到通報後，依事件狀況，判斷學校是否受損。 		
	<ul style="list-style-type: none"> ▶ 若無受損情形，維持正常作息，但提高警覺，隨時注意是否有新狀況發生。事件結束後撰寫事件後報告，作為下次事件檢討與參考依據。 	<ul style="list-style-type: none"> ▶ 有新狀況發生時，則回到發生事件開始新流程；無狀況發生，則定時巡視校園，若有安全疑慮之處，則設置警戒標示，並通報相關單位。 	
4. 判斷疏散（師生在校）	<ul style="list-style-type: none"> ▶ 若教職員工生均在學校，校長（或代理人）接到通報後，依事件狀況，判斷是否進行全校或局部人員疏散，並決定進行水平疏散或垂直疏散。 	<ul style="list-style-type: none"> ▶ 校長（或代理人）在接受教育行政主管機關命令或自行判斷災情（如狀況有擴大之虞或對人員可能造成生命威脅時），決定發布疏散命令時機，主要以人員疏散為主。 ▶ 因應教職員工生需求，規劃發布疏散命令方式，如聽覺障礙得以視覺型警報裝置、閃光燈、擊鼓等方式，確保能確實接收到訊息。 ▶ 確認避難路線之安全與暢通（搶救組人員清除障礙物）。 ▶ 若有附設幼兒園或特殊教育班級，避難引導人員優先協 	

應變流程	說明	原則	參考表格
		<p>助低年級(含附設幼兒園)、行動不便或有特殊情況之教職員工生,需視情況增派人力協助避難疏散。</p> <ul style="list-style-type: none"> ▶ 學校除依據校園防災地圖進行疏散之外,亦應透過環境特性、歷史災害經驗等資料,以最嚴重情境想定評估面臨風險,適時調整疏散方式、集結點及因應措施。 ▶ 學校應指定專人於平時定期更新緊急聯絡人清冊(含過敏/用藥/特殊情形等資訊),並於避難疏散時攜帶至集合地點。 ▶ 回報疏散狀況至相關單位。 	
	<ul style="list-style-type: none"> ▶ 若維持正常作息不疏散,應提高警覺,隨時注意是否有新狀況發生。事件結束後撰寫事件後報告,作為事件檢討與參考依據。 	<ul style="list-style-type: none"> ▶ 新狀況發生時應回到發生事件開始新流程;無狀況發生則定時巡檢校園,若有安全疑慮,則設置警戒標示,並通報相關單位。 	
【階段二】應變階段			
<p>5. 啟動緊急應變小組</p>	<ul style="list-style-type: none"> ▶ 啟動緊急應變小組,由校長擔任指揮官,校長不在校內,由代理人擔負其職。 ▶ 指揮官視事件情況啟動緊急應變小組,若有需要,適時請求外部單位支援。 	<ul style="list-style-type: none"> ▶ 啟動時機包含:①地方政府成立應變中心時;②上級指示成立;③學校位於災區且有災損;④校長視災情程度啟動;⑤交通部中央氣象局發布颱風警報或豪大雨特報;⑥感受地震可能導致後續災情。 ▶ 如教職員工生不在學校時欲啟動緊急應變小組,指揮官應指派通報組召集人員,於適當時間至學校執行任務。 	<p>支援單位聯絡清冊〔表3-2〕</p>
<p>6. 指派緊急應變小組任</p>	<ul style="list-style-type: none"> ▶ 疏散至集結點後,開設指揮中心,指揮官 		

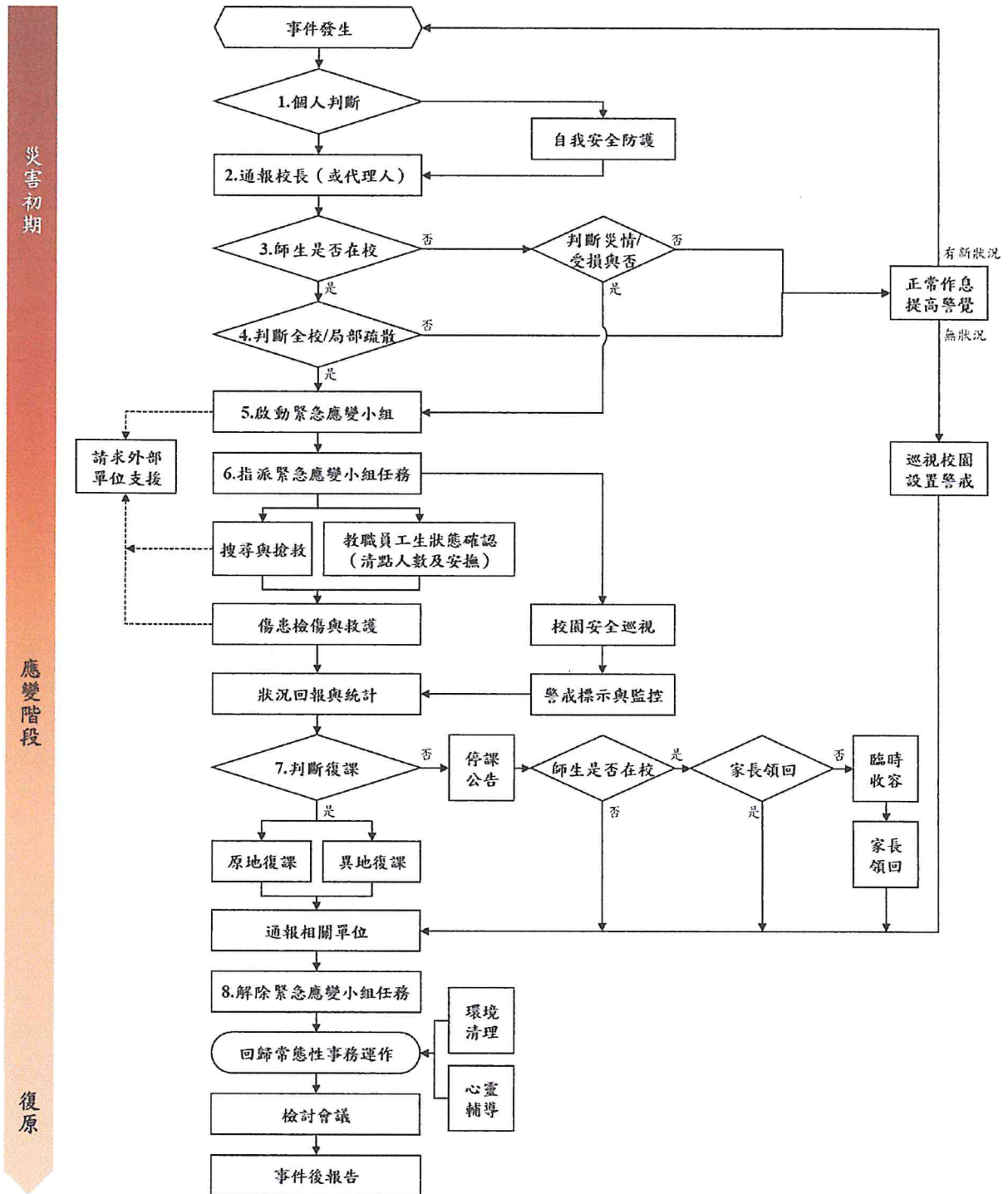
應變流程	說明	原則	參考表格
務	<p>分派緊急應變小組各分組之任務。或得於平時規劃啟動緊急應變小組後各組自動各司其職。</p>		
	<p>▶ 教職員工生狀態確認（清點人數及安撫）。</p>	<p>▶ 疏散到達集合地點後，應確實清點所有人員並確認安全狀況，包含教職員工生、教師助理員、臨時人員、志工、外賓等當日所有在校人員。</p> <p>▶ 幼兒園、低年級及特教班等學生心智發育較未成熟，可能會因害怕而哭鬧，班導師 1 人恐難以安撫和處理，避難引導組成員應主動進行協助。</p> <p>▶ 若教職員工生不在學校，指揮官應指派各分組人員第一時間確認教職員工生狀態。</p>	<p>避難疏散情形調查表〔附表 1.8〕</p> <p>班級人員清點紅綠表〔附表 1.9〕</p>
	<p>▶ 搜尋與搶救。</p>	<p>▶ 避難疏散過程若遇教職員工生發生意外，救護人員應迅速執行救護行動。</p> <p>▶ 搶救組前往避難地點確認失蹤人數，基本上以 3 人為一團隊，指揮官視失蹤人數決定派遣團隊攜帶擔架及急救箱前往。</p> <p>▶ 緊急救援通報依「求援」、「待援」、「救援」程序逐級回報，優先通報 119 及地方災害應變中心，爭取救災資源協助應變處置。</p> <p>▶ 若教職員工生不在學校，應先確認當日是否有值班人員及當下狀況，並視情形執行搜尋與搶救工作。</p>	

應變流程	說明	原則	參考表格
	<ul style="list-style-type: none"> ▶ 傷患檢傷與救護。 	<ul style="list-style-type: none"> ▶ 由緊急救護人員進行檢傷並包紮、固定、止血，若可移動再將傷患送往急救站。 ▶ 若傷勢嚴重，即通報 119，或聯絡附近醫院（診所），進行後送相關事宜。 ▶ 若消防救護車因交通受阻無法抵達，考量自行送醫，並以電話通報教育部校安中心，俾利掌握災情並請求相關單位支援協助。 	<p>教職員工生送醫名單〔附表 1.10〕</p>
	<ul style="list-style-type: none"> ▶ 校園安全巡查（建築物評估）。 	<ul style="list-style-type: none"> ▶ 判定建築物及設施損毀狀況及危險程度，將劃定危險區域設立警戒線（警告標示）。 ▶ 若校舍受損，在安全前提下搶救器材、設備，清查受損情形，照相存證並通報教育部校安中心及教育行政主管機關。 	<p>建築物及設施危險判定表〔附表 1.11〕</p>
	<ul style="list-style-type: none"> ▶ 警戒標示與監控。 	<ul style="list-style-type: none"> ▶ 派員定時巡視警戒區域（原則上 2 人一組），並警告全體教職員工生不可靠近。 	
	<ul style="list-style-type: none"> ▶ 狀況回報與統計，視需要請求外部單位支援。 	<ul style="list-style-type: none"> ▶ 由指揮官協請家長會長集結社區志工、家長會成員或校友會，協調災時所能提供的搶救災資源及人力部署支援。 	<p>支援單位聯絡清冊〔表 3-2〕</p>
<p>7. 判斷復課</p>	<ul style="list-style-type: none"> ▶ 指揮官依事件發展及狀況，判斷學校是否繼續上課。依學校損壞程度，決定原地復課或異地復課。 	<ul style="list-style-type: none"> ▶ 若校園受災，立即進行搶救與安置教職員工生，並儘速統整災情通報上級。 ▶ 召開應變階段會議，決定停（復）課及復原事宜。 	<p>校園災後緊急判斷與建議採取行動〔附表 1.12〕</p>
	<ul style="list-style-type: none"> ▶ 若決定停課，確認周邊道路狀況安全，再通知家長領回。 	<ul style="list-style-type: none"> ▶ 決定停課時，應由適當管道公告、通知家長，並派員管制交通動線。 ▶ 平時應和家長約定透過 1991 作為緊急溝通訊息提 	<p>自行接送同意書〔附表 1.13〕</p>

應變流程	說明	原則	參考表格
		<p>供管道；若有必要，得由導師聯繫個別家長安排學生返家事宜，由家長接回並填寫自行接送同意書。</p> <p>➔ 若教職員工生不在學校時決定停課，應於公告後逕行通報相關單位。</p>	
8. 解除緊急應變小組任務	<p>➔ 針對無法立即接回之學生，學校辦理臨時收容相關事宜。</p>	<p>➔ 安排合適之臨時收容空間，安置不克返家教職員工生，同時報備相關單位。</p> <p>➔ 若校外聯絡道路中斷，將災情通報 119、地方災害應變中心及教育部校安中心。</p> <p>➔ 若學校受地方政府指定為收容場所，依地方政府及公所規定辦理相關整備、應變工作。</p>	
【階段三】復原			
事件結束後	<p>➔ 回復校園災害防救組織平時工作分配。</p>	<p>➔ 各負責單位持續處理相關事宜，如心靈輔導、環境清理等。</p>	
	<p>➔ 事件結束後撰寫事件後報告，作為下次事件檢討與參考依據。</p>	<p>➔ 召開檢討會議，強化防災事宜。</p>	

4.2 災害通報

藉由 24 小時值勤機制，有效傳達災害情報，進行快速搶救作業。依《校園安全及災害事件通報作業要點》規定，進行災害通報流程〔圖 4.2〕與記錄災害通報重點〔表 4-2〕。

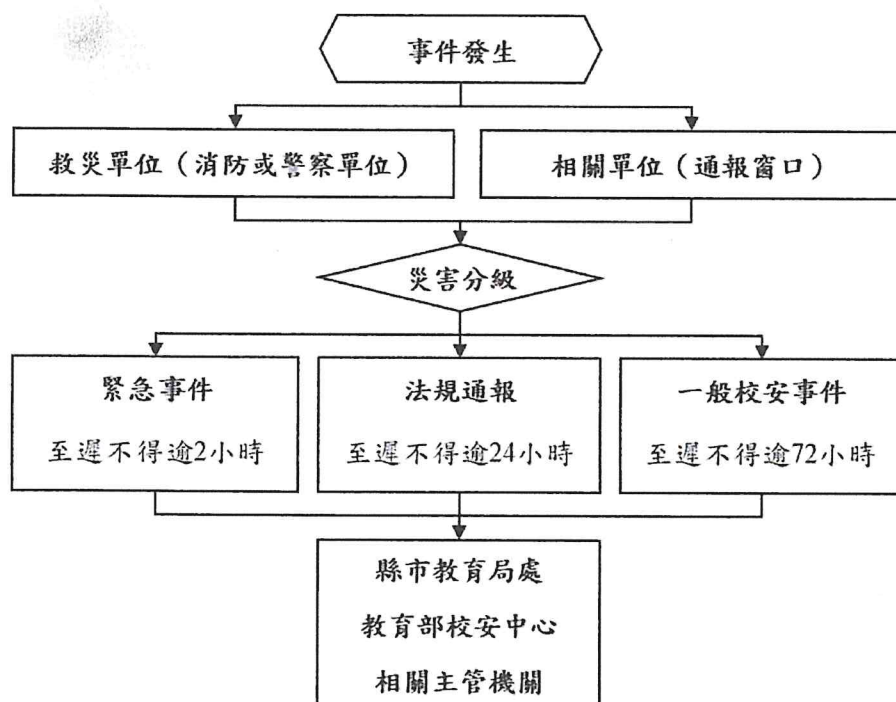

教育部校安中心
02-33437855
02-33437856
縣市教育局處
03-8462860
花蓮縣災害應變中心
03-8575614
花蓮市災害應變中心
03-8342995
警察局花蓮分局
03-8354008
中山派出所
03-8328342
消防局花蓮分隊
03-8322849
衛生福利部花蓮醫院
03-8358141
慈濟醫院
03-8561825

圖 4.2 災害通報流程圖

表 4-2 災害通報重點紀錄

序號	通報時間	通報人	通報單位	接洽人	通報重點 (人、事、時、地、物)
1	__年__月__日 __時__分				
2	__年__月__日 __時__分				
3	__年__月__日 __時__分				
4	__年__月__日 __時__分				
5	__年__月__日 __時__分				

第5篇 復原重建階段

5.1 受災師生心靈輔導

一、學校參考教育部出版《災難（或創傷）後學校諮商與輔導工作參考手冊》規劃災難（或創傷）之介入與合作原則，調查學校鄰近並可以使用或合作的心靈輔導資源〔表 5-1〕。

二、心靈輔導基本原則

- （一）先由一般的級任或專科教師（第一線的心輔教師）進行初步心理諮商，由輔導業務承辦單位，如輔導室（處）、學務處，指導各班導師適當引領學生抒發對各類災害的觀感，再進一步輔導特殊個案。
- （二）藉由集體創作或活動，設計相關活動，讓學生們在活動中宣洩情緒，且經由同儕發現大家的共通性及獲得支持。
- （三）運用媒介物幫助溝通。有時口語的表達是有限的，可準備工具協助學生從其他途徑表達災後的感受。
- （四）協助學生做有助益的工作。設計各類災害演習協助學生獲得控制的力量；參加社區重建活動，使學生有機會重新建立自己的學校或家園；做一些快樂的活動，嘗試為生命帶來正向的力量。
- （五）運用相關宣導海報、手冊、網站及專書進行輔導。
- （六）動員學校所有教師及鄰近相關人力，進行學生心靈輔導。
- （七）請求民間團體的適時支援協助。

表 5-1 心理諮商資源表

範圍	服務單位	服務地址	聯繫方式	備註
縣市/ 地區 資源	花蓮心理衛生中心	花蓮縣林森路 391 號 y	諮詢專線： 03-835-1885	需電話預約。 需先進行 1 次 30 分鐘心理諮詢 評估是否安排心理諮商。 心理諮商服務 1 循環為 8 次。
	社團法人花蓮縣 兒童暨家庭關懷 協會	花蓮縣吉安鄉 建昌路 172 號	服務電話： 03-856-3020	需經工作人員評估。 服務對象為目睹家庭暴力兒童， 離婚商談、家事案件之民眾。
	花蓮縣政府駐地 方法院家事服務 中心	花蓮市府前路 15 號	服務電話： 03-822-5144 轉 584、585	需電話預約。 需先進行 1 次心理諮詢評估是否 安排心理諮商，可不限議題。 心理諮商服務 1 循環為 6-12 次，針對家事議題提供服務。
	花蓮縣生命線	花蓮市林森路 236-23 號 6 樓	諮商專線： 1995(要救救我) 行政電話： 03-8362995、 03-8359995	24 小時電話諮詢服務。
	花蓮縣家庭教育 中心	花蓮市達固湖 灣大路一號	諮詢專線：4128185 中心電話： 03-842-2860	線上諮詢服務。 輔導老師面談服務。
	秘密花園心理諮 商所		服務電話： 0918-096-864	需電話預約。 自費心理諮商服務。
	花蓮縣諮商心理 師公會	花蓮縣壽豐鄉 志學村志學新 邨 202-3 號	服務電話： 0910-329557 E-mail： hcpa01@gmail.com	需電話預約。 自費心理諮商服務。
	門諾醫院 自費心理諮商聯 合門診	花蓮市民權路 44 號	服務電話： 03-8241234	自費心理諮商服務。 提供婚姻伴侶、身心壓力、親職 教育等議題之諮商服務。
其他 資源				

5.2 學校環境衛生及設施設備維護與修繕

- 一、災後環境衛生之清掃與維護，加強整理淹水或是土石砸落區域，亦可設置臨時廁所，並就排泄物及垃圾之處理等採取必要措施，以保持校園衛生整潔。
- 二、災後學校視情況進行設施設備維護與修繕。
- 三、加強防疫與食品衛生管理等相關計畫。
- 四、立即建立廢棄物、垃圾、瓦礫等處理方法，設置臨時放置場，循序進行蒐集、分類、搬運及處置等程序，以迅速整潔校園，並避免製造環境汙染。
- 五、採取消毒等措施，以維護教職員工生之健康。
- 六、由相關單位/人員利用全校平面圖，選擇不受災威脅及廢棄物清運進出方便之空地。
- 七、建立廢棄物清運及處理方法，此部份可由相關單位/人員評估，若情況許可採行外包，若不可行可請求相關單位支援。
- 八、定期採取消毒措施維護教職員工生健康，由相關單位/人員評估，分別採3天、1星期及1個月消毒1次，可視情況自行縮短時程。
- 九、由相關單位/人員調配人手定期維持校園整潔。

5.3 學生復課計畫、補課計畫

- 一、視校園安全與否進行復課、補課計畫。
- 二、欲原校地復課者，應商請教育部或縣（市）教育局處協助簡易教室之興建。
- 三、原校地安全堪虞時，應由縣（市）教育局處協助安排學生至鄰近學校或適當地點上課。
- 四、補課計畫以教育部所定之課程標準進行，但可因地區特性，做適切之調整，使學生能持續學習。
- 五、教職員應掌握學生動向及具體受災情形（教科書、就學用品、制服、學費之減免、獎學金之發給、對災害造成家庭生活困難之學生給予就學補助），確認該次災害對學生心理層面之影響，同時建立與家長間的聯絡管道。
- 六、輻射與海嘯災害之復原依政府相關規定與程序辦理。

5.4 供水與供電等緊急處理

- 一、對於災害造成設施、設備與維生管線等損壞之相關事宜，優先處理校內飲用水系統。
- 二、搶救組派員初勘檢查水利設施或各管線災後受損情形。
- 三、供水供電前檢查牆壁中水電管線是否已經損毀。
- 四、檢查水池、水塔、飲水機等相關用水設備是否受損，改善學校飲用水設施。飲用水均能達到法定標準為當務之急。
- 五、若校園需分區輪流供水，或請求運水車調度支援，應於各區分別設置3到5個供水站。
- 六、先行搶修損壞之水、電管線，減少漏水及漏電危害，再逐步全面供水供電。
- 七、立即通知相關業者(如自來水公司及電力公司等)，派遣專業技術人員緊急檢查所管設施、設備，掌握其受損情形，並對設施、設備與維生管線進行緊急修復及供應之措施，以防止二次災害，確保教職員工生之正常生活。
- 八、調查災情，提報搶修預算，追蹤執行進度。